

校內專責會議小組 會議紀錄

校內專責會議小組會議紀錄—目錄

會議名稱	日期	會議內容	報部文號	核備文號
101 學年度第 1 學期第 2 次會議	101/11/14	審定 102 年度支用計畫書-預估版	101.11.28 經總字第 1010009487 號	
101 學年度第 2 學期第 1 次會議	102/3/5	102 年度支用計畫書-核配版，核定金額後修訂	102.3.12 經總字第 1020001570 號	102 年 2 月 8 日臺教技(三)字第 1020236251F 號
101 學年度第 2 學期第 2 次會議	102/6/5	提案變更採購項目		
102 學年度第 1 學期第 1 次會議	102/10/1	提案變更採購項目		
102 學年度第 1 學期第 2 次會議	102/11/13	提案變更採購項目		

101 學年度第 1 學期
第 2 次會議-101/11/14

經國管理暨健康學院 101 學年度第 1 學期 專責小組第 2 次會議紀錄

日期：101 年 11 月 14 日(三)中午 12:10

地點：經國樓六樓 D612 會議室

出席人員：如簽到單

主席：邱校長明源

記錄：陳美華

壹、主席致詞（略）

貳、提案討論

提案一：審查本校各單位申請變更 101 年度教育部整體發展獎勵補助經費之「資本門」設備細項內容，如附件一，請討論。

說明：

- 一、各項目變更事項係依據教育部獎勵補助私立技專校院整體發展經費核配及申請要點之申請原則及注意事項 10.1.5「在維持總金額不變原則下，報部項目、規格、數量及細項改變者，應經由專責小組會議通過，其會議紀錄（含簽到單）、變更項目對照表及理由應存校備查，於執行績效訪視時一併查核」之規定辦理。
- 二、各資本門使用單位擬申請變更之資本門項目對照表及理由說明詳如附件一。
- 三、本次申請變更之單位及項目如下表：

項目類別	申請變更單位	變更件數	變更項目之優先序
資本門	學務處衛保組	2	F006、F007
	環安衛室	1	G002
	美設系	3	A046、A047、A048
	餐旅系	1	A033
	老服系	1	A110
	時尚系	2	A068、A069

討論：

校長：學務處變更的項目，建議修改以符合專業設備名稱，讓用途更為明確。

劉總務長：美設系優先序 A046 之規格說明，建議修改為「塑身」較適當。

通識中心施主任：請問「6 台」是指 6 個設備？還是 6 個配件？

美設系譚主任：每組有 6 個細項，分別具有不同功能，主要是能夠加強皮膚吸收及角質代謝。

校長：關於美設系變更項目規格之說明，請依委員意見再次檢視修正。另餐旅系優先序 A033 設備限制長、寬、高，是否無問題？

餐旅系周主任：糕點保冷（溫）專用活動櫃，需配合烤盤放置在保溫車中，都是制式的規格。

校長：請老服系說明優先序 A110 變更規格，12 點及能量卡 1500 卡與原規格之差異性。

老服系丁主任：12 點是指 12 個配件，原規格是早期販售的標準，變更後之規格是目前量產的產品。

食保系葉主任：烹調食物會依照不同年齡層所需熱量設計，並注意烹調軟硬度。原申購之規格應屬於正常人的份量，但銀髮族一天熱量模型僅約 1,500 大卡，老服系的設備應係為符合現代飲食而調整其規格。

吳教務長：這組模型在教學上之功用為何？

食保系葉主任：因學生對菜單份量較無明確的概念，如果要指導他人，自己就需要先把份量弄清楚。舉例來說，要判斷自助餐份量是否符合所需，經由了解制式六大類食物模型，學生就能習得基本概念，實務上有助於其推算熱量，進而給予建議。

劉總務長：請問什麼是 P 製托盤？如果是塑膠製品，建議修改其規格。

老服系丁主任：是塑膠製品沒有錯。

校長：請依劉總務長之建議修改。

校長：請時尚系說明優先序 A069 冷暖空調設備之規劃。

時尚系吳老師：時尚系有人體彩繪課程，冬天上課時如果沒有暖氣，同學上課會非常辛苦。

通識中心施主任：原編列 50,000BTU 變更為 36,000BTU，其功率變小，但價格並未降低。

劉總務長：原編列冷暖氣空調 50,000BTU 的價格為低估，因此請廠商協助重新評估，變更的規格是符合預算金額及空間配置之設備。

美設系譚主任：本系有美體課程，考量實務操作之需求，也曾經申請冷暖氣置於美膚教室。當時曾提到電壓的問題，請問未來美設系是否也可以編列相關設備？

劉總務長：如果冷氣沒有電壓的問題，那冷暖氣應該也沒有問題。

校長：關於電壓的問題，除了冷氣，各單位若有耗能大之設備，包括實習教室等，請總務處特別留意整棟樓的電力是否可以承受。未來相關設備亦須管制，若課程有特別需求則以個案處理。美設系所提之問題，請會後再研究。

決議：照案通過。

提案二：審查本校餐旅系及運健休系 101 年度教育部整體發展獎勵補助經費之「資本門 A032、A056」獎勵補助項目停止採購案。

說明：

101 年度教育部獎勵補助項目停止採購之項目及說明如下表：

優先序	項目名稱	規格	數量	預估單價	預估總價	使用單位	說明
A032	雙頭不鏽鋼電熱保溫燈	1. 尺寸 300*645mm(500W) 2. 不銹鋼 3. 大理石板	2	19,425	38,850	餐旅系	1. 在執行策略聯盟計畫中已採購類似功能之產品。 2. 擬停止採購。
A056	整脊推拿床 (挖洞)3 張入	1. 長 184×寬 65×高 50CM 2. 床面頭部挖洞長 17×寬 13CM 3. 材質:整體材質採用高級杉木製作。床面採用 3 分木板(9.5mm), 加 3cm 聚合泡棉上鋪乳膠片。腳柱採用 8.5×8.5cm 高級杉木	2	13,500	27,000	運健休系	因編列本項目時以組為單位(3 張入)，經總務處評估，該設備單價未達壹萬元以上，不符合資本門採購之規定，故不執行。

決議：照案通過。

提案三：審議本校 102 年度私立技專校院整體發展獎勵補助經費支用計畫書如附件二。

提案單位：總務處保管組

說明：

本校 102 年度私立技專校院整體發展獎勵補助經費支用計畫書，依規定須於 11 月底前陳報教育部。

討論：

總務處保管組補充說明：

1. 資本門預估數額係參考去年實際編列的金額，故 102 年編列的補助款金額為 945 萬元，獎勵款為 1,755 萬元，共計 2,700 萬元。自籌款部分佔 20%，共計 540 萬元，總經費達 3,200 餘萬元。經費分配比例，亦依照教育部的編列規定，資本門約 2,400 餘萬元，經常門 810 萬元。（附件二第 1 頁）。
2. 資本門優先序排序的原則為：新設系科優先、教學單位發展特色、學生數及產學合作案等。
3. 102 年獎勵補助款經常門經費編列為人事室與各經費使用單位協調的結果，整體經費的比例均依照教育部規定編列（附件二第 3 頁）。

總務處保管組：

1. 部分項目名稱、規格說明內容不盡詳細，建議相關單位修正。
2. 部分設備規格僅有英文註記，訪視委員曾要求本校加註中文說明，請各單位再次檢視並配合修正。

資媒系尤主任：

1. 若編列電腦相關設備，建議加註「同級品或以上」。
2. 圖書館所編列之設備，使用單位請修正為圖書館。

校長：

1. 各單位填報之項目名稱、規格說明不盡詳細，會後請保管組通知相關單位修正資料。
2. 電腦相關設備，請依尤主任之建議，加註「同級品或以上」。

郭學務長：廚藝系設備放置地點是新大樓，因配合新大樓專業教室施工時程，建議調整其優先序。

總務處保管組：獎勵補助款執行時間是當年度 1-12 月，以往本校執行時程從每年 7/16 以後開始

執行，訪視委員曾建議應提早執行，以達預期之成效。關於廚藝系之設備，因考量新系科之教學需求，會計室建議於 7/16 前執行完畢，且本校上半年度也有實際執行的成效，符合訪視委員的建議，因此將廚藝系之優先序提前。

會計室潘主任：廚藝系之設備為 101 學年度的預算，執行時程為 102 年 1-7 月。

校長：廚藝系之設備，如郭學務長之建議，請調整其優先序，保留其經費於 12 月底前執行完畢。

護理系王主任：本系申請特色發展計畫 OSCE(客觀結構式臨床測驗)試場建置，考量建置試場的完整性，其中編列在 S 類的電動布幕、電腦主機、護理工作站隔間牆及刷手檯拆卸修補等，建議調整至 A 類。

總務處保管組：護理工作站隔間牆及刷手檯拆卸修補項目，屬於工程部分，無法編列為 A 類資本門。

幼保系毛主任：

1. 幼保系保母檢定考場將於明年 12 初到期，根據法令，本系需要在 3 個月前將考場重新改建並提出申請，因明年 7 月辦理即測即評，預計 8 月要完成試場改建。部分考場的配備(如：單體馬桶、無線對講機、電暖器)編列在 S 類，可能在 8 月底前無法建置完成。
2. 教室電動布幕、電子講桌已毀損，考量教學品質，建議從 B 類調整至 A 類。

總務處保管組：保母檢定考場的單體馬桶，因單價較低，編列在 S 類較適當。另 2 項設備單價未超過 10,000 元，無法編列為 A 類。

校長：

1. 關於護理系建置 OSCE 試場，除工程外，請將相關設備由 S 類調整至 A 類。
2. 幼保系設備因單價較低，原則上不調整。電動布幕及電子講桌為教學設備，請調整至 A 類。

通識中心施主任：

1. 有關設備項目名稱及規格，建議會前與各單位協調，再提交專責小組會議討論。
2. 請問各系所各類預算編列之金額是否有一定的分配比例？
3. 通識中心編列 3 台電腦皆屬於教學設備，請問為什麼會編列在 S 類？

總務處保管組：關於電腦相關設備，考量整體性及執行成效，除資媒系及美設系因建置專業教室，其電腦設備需編列在 A 類，其餘各系所單項電腦設備均編列在 S 類。各系所整體預算並未被刪除，只是編列的類別不同。

通識中心施主任：電腦為教學設備，編列為 S 類，不確定屆時是否能夠依照時程執行。

食保系蔡老師：為避免空間問題無法購置設備之窘境，或因不瞭解各系所之需求，以致優先序及分類不符合預期，建議業管單位需訂定規則，各系所編列設備時亦需審慎規劃，先於系務會議上討論，再送交業管單位彙整後提交專責小組會議討論。

校長：各教學單位編列設備時，務必連結系所發展特色並符合中長程計畫，依順序定位清楚，用途說明內容務必詳盡，規格儘量加註同級品或以上。另業管單位彙整資料後，請審查小組先審查相關經費，並與各單位協調確認，再提交專責小組會議討論，整個作業程序較嚴謹，且可提升行政效率。

決議：

1. 通過 102 年度獎勵補助款支用計畫書(預估版)內容。
2. 業管單位需依據委員意見，會後與相關單位協調修正資料，並依修正版之資料完成報部送審作業。

提案四：審議「教育部 100 年度整體發展獎勵補助經費運用績效訪視評鑑計畫」訪評報告—實地訪視，本校各單位說明或改善如附件三。

提案單位：總務處保管組

說明：

依據教育部臺技(三)字第 1010206874A 號函「100 年度私立技專校院整體發展獎勵補助經費運用績效訪視評鑑計畫」訪評報告—實地訪視，委員訪視缺失及建議，各單位改善情形。

討論：

總務處保管組補充說明：

訪評報告-實地訪視(初稿)附件三第 11 頁，原訪視時列入缺失，經本校申覆說明，教育部已正式來函告知將此項缺失刪除，其餘回覆說明請相關單位再次檢視，也請委員提供修正建議。

決議：照案通過。

參、臨時動議：(無)

肆、散會：101 年 11 月 14 日(三)下午 14:30

敬會

保管組：辦事員李平宇

101.11.20

總務處：總務長劉漢君

11/20

人事室：人事室主任隋杜卿

101.11.21

會計室：

會計主任潘宜珊

101.11.21

會議紀錄	書記陳美華 11/19	單位主管	教學服務組組長黃平宇 11/19	教務長	教務長吳國文 11/19	校長	校長邱明源(甲) 101.11.26
------	----------------	------	---------------------	-----	-----------------	----	-----------------------

經國管理暨健康學院 101 學年度第 1 學期第 2 次專責小組會議簽到單

一、日期：101 年 11 月 14 日(星期三)中午 12 時 10 分

二、地點：經國樓六樓 D612 會議室

三、主席：邱校長明源

四、出席：

姓名	簽到	姓名	簽到
邱明源校長	邱明源	健管所代表吳麗玉老師	吳麗玉
吳國文教務長	吳國文	通識中心代表洪葦倉老師	洪葦倉
郭博文學務長	郭博文	通識中心代表薛玲玲老師	薛玲玲
劉漢君總務長	劉漢君	護理系代表林素戎老師	請假
進修學院李隆達主任	李隆達	護理系代表張淑珍老師	張淑珍
研發處林益昌處長	林益昌	食保系代表蔡政融老師	蔡政融
秘書室王台珍主任秘書	王台珍	幼保系代表王翠鳳老師	王翠鳳
人事室隋杜卿主任	隋杜卿	幼保系代表施宜煌老師	施宜煌
會計室潘宜珊主任	潘宜珊	美設系代表李綺縑老師	李綺縑
健管所許延年所長	許延年	美設系代表孫豫蘋老師	請假
通識中心施貝淳主任	施貝淳	餐旅系代表應敏貞老師	應敏貞
護理系王雪娥主任	王雪娥	餐旅系代表張琇瑩老師	請假
食品系葉寶華主任	葉寶華	資媒系代表呂俊良老師	呂俊良
幼保系毛萬儀主任	毛萬儀	人資系代表葛建培老師	葛建培
美設系譚彩鳳主任	譚彩鳳	運休系代表蘭震輝老師	蘭震輝
餐旅系周景堯主任	周景堯	老服系代表洪櫻純老師	洪櫻純
資媒系兼圖資中心尤瑞崇主任	尤瑞崇	時尚系代表吳承澤老師	吳承澤
老服系暨人資系丁導民主任	丁導民	廚藝系代表曾志昌老師	曾志昌
運健休系林伶利主任	林伶利	總務處保管組	李平宇
時尚系趙屏菊主任	請假	教服組黃平宇組長	黃平宇
廚藝系吳胤璵主任	吳胤璵		

應到：41 人

實到：37 人

缺席：4 人

101年度獎補助款經費明細(核定金額後)

補助款(1)	獎勵款(2)	總預算(3)=(1)+(2)	自籌款(4) (獎補助款10% 以上)	總經費(5)=(3)+(4)
\$ 11,875,586	\$ 14,309,695	\$ 26,185,281	\$ 5,402,195	\$ 31,587,476

20.63%

	資本門			經常門		
	補助款70%	獎勵款70%	自籌款 (100 %)	補助款30%	獎勵款30%	自籌款 (0 %)
金額	\$8,312,910	\$10,016,787	\$5,402,195	\$3,562,676	\$4,292,908	\$-
合計	\$23,731,892			\$7,855,584		
占總經費比例	75.13%			24.87%		

32475002

102年度獎勵補助款經費明細(依101年度核配金額額度預編)

補助款(1)	獎勵款(2)	總預算(3)=(1)+(2)	自籌款(4) (獎勵補助款10% 以	總經費(5)=(3)+(4)
\$ 9,450,000	\$ 17,550,000	\$ 27,000,000	\$ 5,400,000	\$ 32,400,000

20.00%

	資本門			經常門		
	補助款70%	獎勵款70%	自籌款 (100 %)	補助款30%	獎勵款30%	自籌款 (0 %)
金額	\$6,615,000	\$12,285,000	\$ 5,400,000	\$2,835,000	\$5,265,000	\$-
合計	\$24,300,000			\$8,100,000		
占總經費比例	75.00%			25.00%		

\$18,900,000

\$32,400,000

102 (學) 年度教學單位預算編列項目編製表

類別	說明	編列單位	獎勵補助款金額	獎勵補助款比例	自籌款金額	自籌款比例	合計	備註
A	一、各所系科中心之教學及研究設備（至少占資本門經費60% 以上【 <u>不含自籌款金額</u> 】）	各教學單位	\$15,498,000	82.00%	\$4,750,000	87.96%	\$20,248,000	
C、D、E	二、圖書館自動化及圖書期刊、教學媒體（應達資本門經費10% 【 <u>不含自籌款金額</u> 】）	圖資中心	\$2,835,000	15.00%	\$ -	0.00%	\$2,835,000	
F	三、學生事務及輔導相關設備（應達資本門經費2% 【 <u>不含自籌款金額</u> 】）	學務處	\$567,000	3.00%	\$ -	0.00%	\$567,000	
G	四、其他（省水器材、實習實驗、校園安全設備與環保廢棄物處理、無障礙空間、 <u>其他永續校園綠化等相關設施。</u> ）	總務處、環安室	\$0	0.00%	\$ 650,000	12.04%	\$650,000	
	合計		\$18,900,000	100.00%	\$5,400,000	100.00%	\$24,300,000	

附表三、經常門經費支用項目、金額與比例表（註五）

項 目		獎勵補助款		自籌款		備註
		金額	比例	金額	比例	
一、改善教學及師資結構（占經常門經費 30%以上【不含自籌款金額】）	編纂教材	\$168,000	2.07%	\$0	0.00%	
	製作教具	\$336,000	4.15%	\$0	0.00%	
	改進教學	\$798,000	9.85%	\$0	0.00%	
	研究	\$1,600,000	19.75%	\$0	0.00%	
	研習	\$830,000	10.25%	\$0	0.00%	
	進修	\$43,000	0.53%	\$0	0.00%	
	著作	\$1,880,000	23.21%	\$0	0.00%	
	升等送審	\$84,000	1.07%	\$0	0.00%	
小計		\$5,739,000	70.85%	\$0	0.00%	
二、行政人員相關業務研習及進修（占經常門經費 5%以內【不含自籌款金額】）		\$170,000	2.10%	\$0	0.00%	
三、學生事務與輔導相關經費（占經常門經費 2%以上【不含自籌款金額】）	外聘社團指導教師鐘點費	\$0	0.00%	\$0	0.00%	
	其他學輔工作經費	\$300,000	3.70%	\$0	0.00%	
	小計	\$300,000	3.70%	\$0	0.00%	
四、改善教學相關物品(單價 1 萬元以下之非消耗品)		\$0	0.00%	\$0	0.00%	請另填寫附表十
五、其他	新聘教師薪資(2 年內)	\$1,891,000	23.35%	\$0	0.00%	(註六)
	現有教師薪資	\$0	0.00%	\$0	0.00%	
	資料庫訂閱費	\$0	0.00%	\$0	0.00%	(註七)
	軟體訂購費	\$0	0.00%	\$0	0.00%	
	其他	\$0	0.00%	\$0	0.00%	
	小計	\$1,891,000	23.35%	\$0	0.00%	
總 計		\$8,100,000	100.00%	\$0	0.00%	

註五：請另填經常門經費需求項目明細表（附表九）。

註六：本項經費得用於改善教學及師資結構之教師薪資獎助，其教師應符合校內專任教師基本授課時數之規定；無授課事實之教師及公立學校或政府機關退休至私校服務，領有月退俸之教師，其薪資應由學校其他經費支付。

註七：授權年限 2 年以內之『電子資料庫訂閱費』不得由經常門『改善教學及師資結構』項

加總 - 預估總價	類別							
編列單位	A	B	C	D	F	G	S	總計
01_護理系(科)	1925000	844000					492000	3261000
02_食品保健系	722000	295200					45000	1062200
03_幼兒保育系(科)	891000	325800					351328	1568128
04_美容流行設計系(科)	1214800	201900					198000	1614700
05_餐旅管理系(科)	1720000	564500					164500	2449000
07_資訊多媒體應用系(科)	2807800						38000	2845800
08_運動健康與休閒系	710000	96300					90000	896300
09_老人服務事業管理系	277100	468600					75000	820700
10_時尚造型表演系	295000	16000					671000	982000
11_健康產業管理研究所	609200	82400						691600
12_餐飲廚藝系(科)	3299390						3013900	6313290
13_教務處_日間部							458800	458800
14_教務處_進修部							29999	29999
18_環安衛室						650000		650000
19_學務處					567000			567000
20_通識中心	1240560	107700					546760	1895020
資訊組	4536150						967208	5503358
圖書館			645000	2190000			2102000	4937000
總計	20248000	3002400	645000	2190000	567000	650000	9243495	36545895

102（學）年度教學單位預算編列項目編製表

優先 序	項目名稱	規格(請勿填寫廠牌)	數量	單位	預估單價	預估總價	用途說明	使用單位	中長程校務 發展計畫內 容所在頁碼	備註
A001	四半門立式上 凍下藏冰箱	1.尺寸：寬150cm*深80cm*高205cm。 2.箱體外殼使用 SUS 304 0.6mm厚不鏽鋼板製作，內殼使用SUS304，0.5mm厚不鏽鋼板，中間保溫層使用50mm厚 PU 泡棉。 3.箱門附高級密封膠墊、把手裝置。 4.箱內設置活動鍍膠條狀層棚8片。 5.壓縮機使用全新品，附電源開關指示燈、溫度設定器等裝置。 6.冷卻方式採用無霜送風式，冷藏溫度 2℃～5℃，冷凍溫度-15℃，～-18℃。 7.櫃腳使用 ϕ 2" X H6"不鏽鋼管，附高低調整腳。	2	台	64,575	129,150	中西餐綜合乙 丙級檢定教室	12_餐飲廚藝系 (科)		
A002	西式四口爐/下 烤箱	1.尺寸：寬89cm*深90cm*高85/100cm。 2.面板使用 SUS 304 不銹鋼 1.5mm厚製。 3.側板使用 SUS 304 不銹鋼 1.0mm厚製。 4.烤箱門使用 SUS 304 不銹鋼1.0厚製,間隔玻璃絲綿。油壓成型,特製後鈕,不變型,不下垂。 5.烤箱內.外層隔熱以耐高溫玻璃絲綿斷熱。 6.烤箱內部使用不銹鋼製作,引導式烤箱溫度平均,後流排氣口。 7.烤箱邊緣裝 P 型迫緊。 8.烤箱溫控開關採用義大利進口三合一(電子點火、防爆系統、溫度控制)開關。 9.爐架使用封閉式一體成型之加工琺瑯。 10.主爐採用單支管 16 支心。11.不銹鋼高低調整腳 4 只。 12.內附抽盤。 13.瓦斯管徑： ϕ 1",發熱量：290500BTU/HR。	13	台	68,250	887,250	中西餐綜合乙 丙級檢定教室	12_餐飲廚藝系 (科)		
A003	油炸機	1.尺寸：寬55cm*深60cm*高85cm。 2.台面選用 SUS304不銹鋼 1.2 mm製,毛絲面處理。 3.外層或圍板採用 0.8mm製。 4.門板採用 0.8mm製。 5.油溫可從160度C~220度C自由設定。 6.附四只高低調整腳。 7.隨機附迴油盤、迴油網、油勺、濾油桶、濾油網、內平網、蓋子各一。	6	台	42,000	252,000	中西餐綜合乙 丙級檢定教室	12_餐飲廚藝系 (科)		

102(學)年度教學單位預算編列項目編製表

A004	工作台冷藏冰箱	1.尺寸：寬150cm*深75cm*高80/95cm。 2.台面使用 SUS 304 1.5mm厚不鏽鋼板，箱體外殼使用 SUS3040.6mm 厚不鏽鋼板，內殼使用SUS 304 0.5mm厚不鏽鋼板，中間使用 50mm 厚 PU泡棉絕緣。 3.箱門附把手，箱內設置活動鍍膠層四片。 4.壓縮機使用全新品，附電源開關指示燈、溫度設定器等裝置。 5.冷卻方式採用無霜送風式，冷藏溫度 2℃～5℃。 6.櫃腳使用 ϕ 2" X H6"不鏽鋼管，附高低調整腳。	1	台	47,250	47,250	中西餐綜合乙 丙級檢定教室	12_餐飲廚藝系 (科)		
A005	單水槽工作台/ 雙下層板	1.尺寸：寬180cm*深90cm*高80/95cm。 2.台面使用 SUS 304 1.5mm厚不鏽鋼板製作，下加 U型板補強。 3.水槽使用 SUS 304 1.2mm厚不鏽鋼板製作，附落水頭、溢水頭、溢水管及止水塞頭等裝置，水槽尺寸：50 X 50 X 30 cm 一只。 4.層板使用 SUS 304 1.2mm厚不鏽鋼板製作，下加 U型板補強。 5.腳架使用 ϕ 1-5/8"不鏽鋼管，附高低調整腳及管套裝置。	14	台	25,200	352,800	中西餐綜合乙 丙級檢定教室	12_餐飲廚藝系 (科)		
A006	雙口快速爐/下 層板	1.尺寸：寬120cm*深75cm*高80/95cm。 2.台面使用SUS 304 1.5m/m厚不銹鋼板製作。 3.主爐燃燒器使用16支心快速爐。 4.圍板,灰爐盤使用SUS 304 1.0m/m厚不銹鋼板製作。 5.腳架使用 ϕ 1-1/2"不銹鋼管,附管套及高低調整腳。 6.瓦斯管徑: ϕ 1"。 7.發熱量:220000BTU/HR。 8.灶前沿設有集水溝。	13	台	36,750	477,750	中西餐綜合乙 丙級檢定教室	12_餐飲廚藝系 (科)		
A007	四半門立式冷凍冰箱	1.尺寸：寬150cm*深80cm*高205cm。 2.箱體外殼使用 SUS 304 0.6mm厚不鏽鋼板製作，內殼使用SUS304，0.5mm厚不鏽鋼板，中間保溫層使用 50mm厚 PU 泡棉。 3.箱門附高級密封膠墊、把手裝置。 4.箱內設置活動鍍膠條狀層棚8片。 5.壓縮機使用全新品，附電源開關指示燈、溫度設定	1	台	42,000	42,000	中西餐綜合乙 丙級檢定教室	12_餐飲廚藝系 (科)		

102(學)年度教學單位預算編列項目編製表

A008	六半門立式冷藏冰箱	1.尺寸：寬180cm*深80cm*高205cm。 2.箱體外殼使用 SUS 304 0.6mm厚不鏽鋼板製作，內殼使用 SUS3040.5mm厚不鏽鋼板，中間保溫層使用 50mm厚 PU 泡棉。 3.箱門附高級密封膠墊、把手裝置。 4.箱內設置活動鍍膠條狀層棚12片。 5.壓縮機使用全新品，附電源開關指示燈、溫度設定器等裝置。 6.冷卻方式採用無霜送風式，冷凍溫度 2℃~5℃ 7.櫃腳使用 ϕ 2" X H6"不鏽鋼管，附高低調整腳。	1	台	67,000	67,000	中西餐綜合乙 丙級檢定教室	12_餐飲廚藝系 (科)		
A009	紫外線刀具殺菌箱	1.尺寸：寬85cm*深75cm*185cm。 2.外板使用 SUS 304 1.5mm厚不鏽鋼板製作。 3.門板使用 SUS 304 0.8mm厚不鏽鋼板製作。 4.棚架使用 SUS 304 1.0mm厚不鏽鋼板製作。 5.使用電力1 ϕ -220V-1KW，附電源開關,溫度控制器,電壓表,電流表,漏電斷路器,指示燈,紫外線。 6.附四只高低調整腳。	1	台	56,490	56,490	中西餐綜合乙 丙級檢定教室	12_餐飲廚藝系 (科)		
A010	20HP中壓後傾式箱型排煙風機/變頻馬達	1.葉片經模具沖壓成型結構堅固耐用。 2.具備翼型離心式及定載離心式特性。 3.高效率、耗電量低、噪音低。 4.可附集塵式使用。	1	台	204,700	204,700	中式米麵食乙 丙級檢定教室	12_餐飲廚藝系 (科)		
A011	靜電集塵式油煙濾清機 處理量:24000CFM	1.兩段式。 2.風速 9.5/sec。 3.油煙透視度60%。	1	台	367,500	367,500	中式米麵食乙 丙級檢定教室	12_餐飲廚藝系 (科)		
A012	無線雷射彩色多功能事務機	1.影印、列印、掃描、傳真功能 2.彩色、黑白 3.雷射技術 4.雙面列印功能	1	台	28,500	28,500	強化專業教室 教學設備	12_餐飲廚藝系 (科)		

102 (學) 年度教學單位預算編列項目編製表

A013	桌上型電腦組 (主機、螢幕)	(一)主機 1.處理器Intel Core i7-3770(3.4G) 2.記憶體8G-1333/DDR3 3.硬碟WD 1TB SATA + SSD 128GB 2.5吋固態硬碟 4.內建DVD燒錄器 5.內建讀卡器 6.顯示介面nvidia GT640 2G DDR獨顯 7.內建音效卡 8.內建網路卡 9.內建喇叭 10.作業系統：Windows 7 (二)螢幕 1.19吋±3% 2.1366*768 高解析度 3.1000萬:1 高動態對比 4.內建多媒體喇叭	1	組	30,000	30,000	強化專業教室 教學設備	12_餐飲廚藝系 (科)		
A014	筆記型電腦	1.處理器Intel® Core™I3-3217U 1.8GHz /3M 2.作業系統Windows 7 Home Premium 3.記憶體4G DDR3 1333 4.螢幕尺寸15.6W鏡面 5.獨立顯示卡NVIDIA GeForce GT 640M (實體2G,支援3D VISION) 6.硬碟1TB(5.4K) 7.光碟機DVD-Super Multi DL (SATA) 8.USB 3.0、USB 2.0 9.藍牙：BT 4.0 10.讀卡機：5 in 1 11.無線網路：802.11bg/N 12.作業系統：Windows 7	2	台	31,800	63,600	強化專業教室 教學設備	12_餐飲廚藝系 (科)		
A015	OA辦公組(辦公桌、OA隔板、資料櫃)	1.CD 辦公桌150*70*74 2.CD 單腳側桌100*45*68 3.活動櫃0.6 4.6CM鋼製半玻屏風H150*70 5.6CM鋼製半玻屏風H150*80 6.上下資料櫃寬120*高86*深40 7.桌上型效率櫃792*330*320mm	4	組	45,000	180,000	強化專業教室 教學設備	12_餐飲廚藝系 (科)		

102(學)年度教學單位預算編列項目編製表

A016	影音播放系統 (投影機)	1.輸出亮度約3000流明 2.對比度約3,000:1 3.可顯示色彩10億7千萬色以上 4.投影尺寸(對角線)約22.9吋~302.85吋(4:3) 5.投影距離約1.0~12公尺1.95~2.15:1 6.投射比(投影距離/螢幕寬度)顯像格式4:3, 相容16:9 7.解析度支援PC訊號最高相容UXGA(1600×1200)60Hzup以上 真實解析對應約1024×768(XGA) 8.額定電壓AC輸入100~240伏特; 50/60Hz	2	台	20,000	40,000	強化專業教室 教學設備	12_餐飲廚藝系 (科)		
A017	防潮櫃	1.外寸:880Wx500Dx970Hmm(±5%) 2.內寸:870Wx470Dx890Hmm(±5%) 3.不因斷電或當機而使設定值改變 4.箱內溫度恆低於箱外 5.可顯示目前箱內濕度及溫度 6.全功能微電腦控制 7.不因經常開啟取物而使溼度無法下降	1	台	20,000	20,000	強化專業教室 教學設備	12_餐飲廚藝系 (科)		
A018	行動攝影棚組	數位單眼相機 1.Full HD全時對焦錄影 2.1420萬像素、影像感測器 3.智慧型場景模式 4.支援影片編修功能 5.支援SD / SDHC / SDXC記憶卡 6.18-55mm f/3.5-5.6G 55-200mm f/4.5-5.6G ED VR鏡頭 7.32G記憶卡 8.單眼攝影包 攝錄影機 1.微投影裝置/30倍光學 2.內建160GB記憶體 3.廣角鏡頭 4.內建5.1聲道麥克風 5.內建高音質立體聲喇叭 6.10倍三向式光學防手震 7.32G記憶卡 8.內置USB連接線 腳架 1.可反折疊收置旅行袋 2.最高高度:400 mm/承重:10 kg(+3%)	1	組	53,400	53,400	培養學生參與 競賽	12_餐飲廚藝系 (科)		

102(學)年度教學單位預算編列項目編製表

A019	多功能身評模擬人組 (包含成人及嬰兒模擬假人各一具)	A.成人多功能身評及急救高階電腦模擬人 1.規格：身高170-175公分、體重22-25公斤 2.多種心音,呼吸音,肺音等可練習聽診,胸腔起伏狀況與呼吸同步 3.可於假人身上練習測量雙測頸動脈,股動脈,及橈動脈.血壓改變,動脈強度跟著改變. 4.十九吋左右生理監控螢幕 B.嬰兒生命徵象測量訓練模擬人 1.規格:48-50公分、體重3.6-4公斤 2.聽診心跳：可由控制盒調整速率並測量心跳 3.測量脈搏：於淺頭動脈、頸動脈和橈動脈處觸診脈搏 4.測量腹部呼吸速率 5.由側面觀察腹部的起伏。 6.測量肛溫	1	套	1,010,000	1,010,000	教學環境與硬體設備更新	01_護理系(科)	184頁	
A020	移動式CPS裝置	1.尺寸：約170*100*25cm 2.面板為鋁合金製,厚度約12cm 3.空氣出口組：流量表一組 4.氧氣出口組：氧氣流量表一組(含潮濕瓶一支) 1 set 5.真空抽吸出口組：抽吸瓶組一組(含真空調節器一組、安全瓶一支、污物瓶一支) 6.無油式壓縮機	1	套	90,000	90,000	教學環境與硬體設備更新	01_護理系(科)	184頁	
A021	監控及自學系統模組	1.高畫質數位錄影主機(1080P) x 1 2.高畫質攝影機(1080P) X2彩色攝影機 3.42吋LCD螢幕 x 1, 2組HDMI數位輸入 4.22吋LCD監看螢幕 x 1, HDMI數位影音輸入, MTS立體雙語聲 5.無線收音系統 x 1	1	套	290,000	290,000	教學環境與硬體設備更新	01_護理系(科)	184頁	
A022	成人插管模擬裝置訓練模型	1.成人男性胸部模型 2.急救呼吸面罩法 3.插管前之處理 4.插入經口及經鼻氣管管子,隨喉頭罩確保呼吸道 5.隨胸部、腹部動作及呼吸聲之聽診確認插管的狀況 6.尺寸約W65*D35*H23cm	1	套	110,000	110,000	教學環境與硬體設備更新	01_護理系(科)	184頁	
A023	成人哽塞訓練模型	1.適用於訓練去除異物之用。 2.尺寸約79*46*25cm, 重量7.3-7.5公斤	1	套	25,000	25,000	教學環境與硬體設備更新	01_護理系(科)	184頁	

102(學)年度教學單位預算編列項目編製表

A024	電動迴轉攝影機	1. 25倍電動伸縮鏡頭 2. 自動對焦功能 3. 彩色解析480條 4. 最低照0.1LUX 或同等品以上	3	台	28,000	84,000	教學環境與硬體設備更新	01_護理系(科)	184頁	
A025	電動迴轉攝影機多功能控制鍵盤	1. 控制桿RS-485 2. 傳輸距離1.2公里以上 3. 通信格式RS-485半雙工傳輸 4. 通信速率9600 bps	3	台	16,000	48,000	教學環境與硬體設備更新	01_護理系(科)	184頁	
A026	急救用電動病床 (含防水抗菌床墊)	1. 含防水抗菌床墊 2. 床面板：床面板背面有數條橫向及縱向的一體成型補強條設計 3. 規格：床面尺寸長1940×850mm(±3%)。 4. 床尾控制器：安裝於床尾側，不受床尾板拆除影響功能。 5. 全覆式護欄：護欄扶手塑鋼材質，可收放於床樑兩側，不影響空間及護理人員作業	1	台	37,000	37,000	教學環境與硬體設備更新	01_護理系(科)	184頁	
A027	多媒體電腦	1. 四核心intel core i7處理器 2. 32GB記憶體 3. 3TB 7200-RPM硬碟 4. NVIDIA GeForce GT 650M 5. 21.5吋顯示器 6. OS X Mountain Lion- iLife 或同等品以上	50	台	41,900	2,095,000	強化專業教學設備	07_資訊多媒體應用系(科)		
A028	葡萄酒櫃	1. 高X寬X深843X503X591mm 2. 電源：120V、60Hz 3. 溫度：(39°F/4°C～64°F/18°C±10%) 材質	1	台	32,000	32,000	強化專業教室教學設備	05_餐旅管理系(科)		

102(學)年度教學單位預算編列項目編製表

A029	咖啡機組	1.雙孔出水口 2.電壓220v/240v(50/60Hertz) 3.功率4700w 4.鍋爐容量12公升(不鏽鋼鍋爐) 5.開機自動偵測，電子式設定控流量 6.水位監測窗/蒸氣旋鈕/熱水旋鈕 7.靜音型抽水減低聲量 8.機台挑高可置入11公分高杯 9.自動進水/乾式溫杯設計 10.獨立自動逆洗11.尺寸：72.8x57.5x55.2(D)CM 11.重量：72KG 12.含不鏽鋼雙翅車台客製品	2	組	146,000	292,000	培養學生參與 競賽、飲料調 製證照考試	05_餐旅管理系 (科)		
A030	置物櫃	1.單格空間容量：高35cm、寬36cm、深45cm(±10%) 2.共50格。 3.含底座與組裝 4.保固一年 5.退幣式	5	座	65,000	325,000	強化專業教室 教學設備	05_餐旅管理系 (科)		
A031	8門麵包凍藏發酵箱	1.尺寸:寬127*深106*高213cm 2.電力:220V1相、耗電量:2.3KW 3.24盤式(烤盤46*72CM) 4.濕度:0~99%,溫度0~40度	3	台	186,000	558,000	輔導學生取得 證照	05_餐旅管理系 (科)		
A032	多媒體視訊教學系統	1.電動迴轉攝影機：25倍電動伸縮鏡頭、自動對焦功能、彩色解析480條、最低照0.1LUX 2.電動迴轉攝影機多功能控制鍵盤：控制埠 RS-485、傳輸距離 1.2公里以上、通信格式RS-485半雙工傳輸、通信速率9600bps 3.單槍投影機：解析度1024x768、亮度3500流明 4.42吋液晶顯示器：Full HD1920x1080、介面 HDMI:4組、USB：2組 5.4進4出VGA矩陣式影音切換器：內含Video轉VGA訊號轉換器 x 4(或等級品)	1	台	140,000	140,000	培養學生參與 競賽、飲料調 製證照考試	05_餐旅管理系 (科)		

102(學)年度教學單位預算編列項目編製表

A033	多媒體視訊教學系統	1.電動迴轉攝影機：25倍電動伸縮鏡頭、自動對焦功能、彩色解析480條、最低照0.1LUX 2.動迴轉攝影機多功能控制鍵盤：控制埠RS-485、傳輸距離1.2公里以上、通信格式RS-485半雙工傳輸、通信速率9600 bps 3.42吋液晶顯示器：Full HD 1920x1080、介面 HDMI: 4組/USB：2組、4進4出VGA矩陣式影音切換器(內含Video轉VGA訊號轉換器 x 4) 4.雙頻無線麥克風機組(每組附2支無線麥克風)：採用UHF載波頻段，PLL相位鎖定固定頻率接收方式、RF及AF訊號LED強度指示排燈 5.頻率範圍 480MHz至934MHz、載波頻段 UHF 620~934MHz、振盪模式 PLL相位鎖定固定頻率 6.藍光播放機：可相容光碟 (DVD: DVD-ROM, DVD-R/ DVD-RW, DVD+R/ DVD+RW SACD、JPEG、MP3、USB、AVC-HD、Xvid HD)、支援外接式硬碟 (FAT32/NTFS)、USB 鍵盤輸入 7.功率擴大器：功率輸出300W*2以上 8.擴音喇叭：(承受功率160W以上) x 4 (或等級品)	1	台	184,000	184,000	強化專業教室教學設備	05_餐旅管理系(科)		
A034	車輪餅機	1.機台尺寸:W66cm*D40cm*H25cm 2.餅模尺寸:可選6CM或6.6CM 3.容量:48格 4.電子點火 5.材質:加熱板為鋁合金、餅模為銅 (含不鏽鋼推車機台)	1	台	50,000	50,000	強化專業教室教學設備	05_餐旅管理系(科)		
A035	活動式煎台(溫控式)/下櫥櫃	1.外徑:W84cm*D75cm*H80cm 2.煎板採用碳鋼製作 3.附自動點火開關 4.圍板使用SUS304 1.0mm不鏽鋼製 5.底板使用SUS304 1.2mm不鏽鋼製作 6.下加U型版補強 7.附迴油盤裝置活動4只附煞車功能	2	台	49,500	99,000	強化專業教室教學設備	05_餐旅管理系(科)		
A036	電動迴轉攝影機	1.35倍電動伸縮鏡頭 2.自動對焦功能 3.彩色解析540條 4.自動/手動IRIS控制 5.可預設128個預設點	1	台	40,000	40,000	強化專業教室教學設備	05_餐旅管理系(科)		

A037	嬰兒心肺復甦術訓練模型	規格說明: 1.可模擬左弓動脈之脈搏。 2.可測知心外按摩位置，壓力大小、氣量大小是否正確。 3.可測知氣量過大時及氣流過速迴流是否至胃內。 4.面皮及氣道可置換。 5.新型機種〔附操作指示面板〕。 6.嬰兒模型身長約50cm。 7.嬰兒模型重量約2kg 8.外箱尺寸約：55 x 35(含手把) x15(cm)。 附件說明： 1.Skillguide(使用電池) 2.攜提箱*1 3.嬰兒面皮*2 4.更換式呼吸道肺袋*5 6.使用手冊 *1 7.AHA繁體中文嬰兒CPR程序圖解說明海報1幅 8.中文面板六燈指示器1組(尺寸：約長25×寬9×高5cm)。 9.含瞳孔筆燈：具心肺復甦術提示聲響及燈光導引，可發出CPR每分鐘100下速率提示之節拍聲音，並可提示按壓次數	4	套	36,000	144,000	兒科實驗課程中教授嬰兒急救之使用模型	01_護理系(科)	184頁	
A038	頭蓋骨5分解	1.將神經頭蓋取下，可看見從頭蓋底部沿著中軸縱斷，鼻中隔(可打開)、副鼻腔、鼻甲介骨的一部份等等。下顎部可活動。 2.分解數:5 3.重量:約800g約14xH17.5cm	1	組	39,000	39,000	教學環境與硬體設備更新	01_護理系(科)	184頁	
A039	心臟構造模型	解剖左右心室可看到瓣膜，且付有迷走神經、交感神經的分布狀況和食道、氣管下大動脈管。 1.約1.4倍大 2.分解數:5 3.附架台 4.材質:軟質合成樹脂製 約W21xD21xH43cm	1	具	48,000	48,000	教學環境與硬體設備更新	01_護理系(科)	184頁	
A040	清潔台	1.120cmx80cmx60cm 2.材質：防水防潮/不鏽鋼桶身/耐火板門片 3.含水槽：長62CMx寬48CMx深16CM 4.含可鎖定式之收納櫃 或同等品以上	7	套	48,000	336,000	更換舊有設備	03_幼兒保育系(科)	46	

102(學)年度教學單位預算編列項目編製表

A041	門市服務丙級 檢定專用POS設 備組	含公版收銀軟體、彩色觸控螢幕,二聯式發票機,收銀 錢櫃,光罩式掃描器,中英數價格顯示器	2	座	58,000	116,000	添購教學設備	03_幼兒保育系 (科)	46	
A042	沐浴娃娃(女)	1.本體：新生兒模型身高約50cm體重3KG 2.材質：軟硬特殊樹脂〈一體成型〉 3.內含：模型本體1具、臍帶1個、嬰兒內衣1套、使用 說明書1冊、附白色純棉布防塵套1個、奶瓶1個	3	具	36,000	108,000	充實模組課程 所需儀器設備	03_幼兒保育系 (科)	46	
A043	沐浴娃娃(男)	1.本體：新生兒模型身高約50cm體重3KG 2.材質：軟硬特殊樹脂〈一體成型〉 3.內含：模型本體1具、臍帶1個、嬰兒內衣1套、使用 說明書1冊、附白色純棉布防塵套1個、奶瓶1個	3	具	36,000	108,000	充實模組課程 所需儀器設備	03_幼兒保育系 (科)	46	
A044	19塊 迷你空心積 木組	1.19塊迷你空心積木 2.需含四種形狀 3.防潮原木材質 4.含原木積木推車：(1)寬度24吋×高度15吋×深度12吋 (2)附有輪子可以移動(3)防潮原木材質(需能收納本組 空心積木)	1	組	42,000	42,000	添購教學設備	03_幼兒保育系 (科)	46	
A045	孕婦體驗服(新生兒)	1. 把 附有胎盤與羊膜之九個月胎兒模型置入母腹，體 驗孕婦生產前至生產的狀態 2.含圍裙	2	套	68,000	136,000	添購教學設備	03_幼兒保育系 (科)	46	
A046	性教育模型組	1.含父親、母親及嬰兒 2.父親及母親身上具有第一及二性徵 3.嬰兒含胎盤	1	組	45,000	45,000	添購教學設備	03_幼兒保育系 (科)	46	
A047	桌上型電腦	1.CPU：Intel Core i7(3.40GHz 1333MHz 8MB L3) 1.記憶體：8GB 3.光碟機：Super Multi-Burner DL DVD+-RW(DVD燒 錄器) 4.硬碟機：500GB/7200轉 5.顯示卡Geforce晶片組/1GB記憶體 6.作業系統：Windows最新版作業系統。 7.19"寬螢幕，反應時間：5ms，輸入訊號：D-Sub 8.喇叭：1W*2立體聲 9.電腦還原卡(支援32位元作業系統) (或同等品以上)	22	台	30,400	668,800	強化專業教室 教學設備	04_美容流行設 計系(科)	92	

102(學)年度教學單位預算編列項目編製表

A048	模擬經營教學系統-色彩溝通CYL(教室授權)	硬體系統需求：CPU：P4、記憶體容量：1GB、硬碟安裝空間：200MB、網路頻寬：10MBps(可高於以上規格)。產品功能：1.學習目標、學習價值、精彩影片、參考書目。2.溝通色彩學、基礎色彩；色彩在美髮、美容、服飾上的應用、診斷。3.線上色彩學電子書閱讀。4.毛髮科學、乙丙級美容、美髮證照考試題庫測驗及成績報告、解答。5.競賽遊戲：藉由遊戲讓學習者學會色彩、搭配適合的顏色，一路上有形形色色的商家如沙龍、城市觀光，開始著一聯串冒險、刺激的旅程，藉由這樣的學習取得獎盃，成為頂尖個人形象顧問師，由學習者來挑戰。6.學習地圖：學習進度圖示、網路內容目錄。	1	套	198,000	198,000	強化專業教室教學設備	04_美容流行設計系(科)	92	
A049	BDR 喚膚魔法儀	規格：110V、60Hz，12VDC10VA，德國製新儀器，在全球急速竄紅的"微通透"護膚新概念，結合歐盟及瑞士如胜肽(類毒蛇血清)等多重新成份與配方，針對開始老化的各種膚質，提供簡單舒適但又十分有效的護理新流程。配件含：1.主機體bdrRegenerator Art No.3005A00000，2.AL微風光紅光660nm，綠光571nm，3.XL Perforation.XL, Micro peel，4.XS Perforation.XS，5.XP Profipeel M, Profipeel S，6.律動按摩Circulation massage, pump massage，7.bdr原廠耗材及護理品。(或同等品以上)	1	套	300,000	300,000	強化專業教室教學設備	04_美容流行設計系(科)	92	
A050	經絡理療機	尺寸：長25cm、寬17cm、高8cm±3%，重量：1000g(含電池重量)±3%，功效：利用微脈衝中低頻電流設計原理，深層刺激運動神經，使肌肉達到放鬆、促進血液循環、消炎、消除疲勞、解除痠痛、活化細	1	台	48,000	48,000	強化專業教室教學設備	04_美容流行設計系(科)	92	

A051	平衡訓練儀	1.至少有12等級以上的平台控制方式及靜態力量設定-可以作測試、訓練及復健程式，以符合不同民眾的需求 2.視覺生理回饋:即時生理回饋，使病患能立刻掌握正確姿勢及平衡控制 3.含至少六種以上訓練模式 4.資料輸出:序號介面可將病患資料以路徑模式,報告模式,或者CSV檔案格式下載至電腦 5.可調式支撐扶手:可由垂直至水平(0-90度)之間調整 6.移動性佳:底下有輪子，無論要在診所或社區間移動機器或重新定位都很方便 7.平台:直徑21.5"-23"(55-58cm),材質為鋼製平板,外有皮墊並有角度之刻度 8.平台動靜態採用機械原理鎖定平台 9.平台傾斜度:所有方向皆可由水平開始傾斜至少20度 10.彩色觸控式顯示幕:在平台上可升降調整最低130公分最高180公分 11.彩色觸控式顯示幕:可調整傾斜角度至約45度 12.附格線的平衡墊，用於本體感覺統合平衡測試 13.最大承重量:可達400磅(136kg)±5% 14.電源:115V AC, 50/60Hz, 15amp line 15.認證:衛生署許可證. QSD認證 16.配件:彩色噴墨印表機1台。印表機放置架1台。有格線的泡綿墊1個	1	組	660,000	660,000	強化專業教室教學設備	08_運動健康與休閒系	p.147	
A052	身體組成分析儀資料管理系統軟體	配合身體組成分析儀In-Body 230型機種 (可提供個人化身體組成分析詳細解析，追蹤圖解選定時段，各項參數變化走勢，整合身體組成臨床各項分析，表列各項量測值已利用於進一步之研究分析等) 或同等品以上	1	組	50,000	50,000	強化專業教室教學設備	08_運動健康與休閒系	p.147	
A053	無障礙開門式安全浴缸	1.浴缸+ Blower Massage氣泡按摩功能 2.尺寸：130*68*100 cm ±5% 3.容量：300L 4.通過ISO9001，獲得CE認證或德國GS安全認證或美加ETL產品安全認證或UPC認證(UPC是Uniform Plumbing Code的英文簡稱，可譯為"美國統一管道、暖通、衛浴規範")，並符合美國ADA標準設計生產 5.小於13公分的低跨越出入口，能讓老年人及行動不便者輕鬆的進入坐浴，預防跌倒 或同等品以上	1	組	199,000	199,000	強化專業教室教學設備	09_老人服務事業管理系	198	

102(學)年度教學單位預算編列項目編製表

A054	銀髮族運動治療球	治療球花生球-特大 規格：直徑85CM、長100CM 治療球花生球-大 規格：直徑70CM、長90CM 治療球花生球-中 規格：直徑 55CM、長75CM 治療球花生球-小 規格：直徑 40CM、長55CM 治療球花生球-特小 規格：直徑 30CM、長45CM 以上規格容許誤值:±5%	1	組	40,000	40,000	教學設備	09_老人服務事業管理系	198	
A055	銀髮族益智遊戲訓練設備	1.形狀插板組1組：30×18×1cm±5%(六種顏色) 2.平衡遊戲台1組 (1)尺寸：46*15.7*8cm±5% (2)產品材質：木製。 (3)注重於手眼協調及雙手平衡感,提高注意力及專心度 3.記憶遊戲教具1組 材質：木製 4.大型撲克牌1組（含4個牌座） (1)撲克牌：17.3×11.2cm±5% (2)牌座：35寬×1.4厚×5高cm±5%，弧形木座 5.大型跳棋1組（含1個棋盤） (1)尺寸：棋盤60×60cm±5% (2)材質：棋盤木製 跳棋塑膠製 6.大型象棋1組(含1個棋盤) (1)棋盤尺寸: 大 60×60cm ±5% (2)棋盤材質：木製 7.懷舊彈珠台（附架），彈珠台本體： (1)尺寸:長66cm 寬30cm高10～20cm±5% (2)機械式操作免插電	1	組	38,100	38,100	教學設備	09_老人服務事業管理系	198	
A056	專題研討室會議桌椅	桌:長260cm*寬100cm*高74cm 椅:辦公椅*10張 材質	1	套	100,000	100,000	改善教學及環境設備，使用於任何造型課程	10_時尚造型表演系		
A057	音響設備	音頻混音機(16輸入以上) 立體等化器(31段*2組) 功率擴大器(功率輸出300W*2以上) 擴音喇叭(承受功率160W以上)*4 雙頻無線麥克風機組(每組附2支無線麥克風) 藍光播放器(Full HD 1080p)	1	套	195,000	195,000	改善教學設備，發展流行造型特色，營造業界工作環境	10_時尚造型表演系		

102(學)年度教學單位預算編列項目編製表

A058	桌上型電腦	1.Intel Core i5 3.1GHz 2.INTEL Z77晶片組主機板 3.DDR3 1333 16GB記憶體 4.500GB SATA3 硬碟機 5.DVD燒錄器 6.獨立顯示卡(1GB) 7.400W電源供應 8.ATX直立式機殼 9.滑鼠鍵盤組(USB) 10.Microsoft Windows 7 專業中文隨機版-64位元 11.還原卡(64位元)/支援VISTA/ubuntu/fedorac立即還原 12.液晶顯示器 面板尺寸:19" 寬螢幕 反應時間:5ms 輸入訊號:D-Sub 13.喇叭:1W x 2立體聲	24	台	29,700	712,800	強化專業教學設備	07_資訊多媒體應用系(科)		
A059	虛擬化平台	1.VMware vSphere 5 Essentials Plus Kit for 3 hosts 2.或同等品以上	1	台	231,000	231,000	教學用	資訊組		
A060	高溫爐	1.微波電腦控制器,操作簡單 2.LED數字顯示,具有實際溫度,設定溫度雙顯示 3.內部尺寸:約W200*D200*H200mm 4.外部尺寸:約W400*D425*H565mm 5.溫度範圍:100~1100℃ 6.木槽材質:外部SS-41鋼板粉體烤漆 7.溫度控制:PID微波電腦控制器 8.電熱:3.6KW 9.電源:AC1Q220V 10.選購品:程式溫度控制器	1	台	46,000	46,000	強化專業教室教學設備,增進學生實務操作能力	02_食品保健系		
A061	中高階伺服器	1.E5-2620 cpu 兩顆 2.48G RAM 3.SAS 300G 四顆 4.或同等品以上	2	台	283,500	567,000	教學用	資訊組		

102(學)年度教學單位預算編列項目編製表

A062	生物光學顯微鏡	TUBE, ANTI-MOULD雙眼鏡筒 EYEPiece, CFW E10X(目鏡) MECHANICAL STAGE(載物台) CF ACHROMAT 40X, N.A.0.65 物鏡 CF ACHROMAT 10X, N.A.0.25物鏡 CF ACHROMAT 4X, N.A.0.10物鏡 CF ACHROMAT 100X, N.A.1.25物鏡 CONDENSER聚光鏡 BLUE FILTER 藍色濾光片 IMMERSION OIL A, 8CC浸油 HALOGEN LAMP 6V-20W燈炮	2	台	48,000	96,000	生物實驗課程 教學使用	20_通識中心		
A063	網路監測設備	1. E5-2620 cpu兩顆 2. 48G RAM 3. SAS 300G四顆 4. What's Up軟體(100台設備授權) 5. 或同等品以上	1	套	514,500	514,500	教學用	資訊組		
A064	個人電腦	個人電腦,包含:(臺灣銀行第一組第20項) * CPU: Intel core i5 Processor 3.3GHz * 記憶體: DDR3 1600 4GB*1 * 硬式磁碟機: SATA III 500GB * DVD Super Multi 燒錄器 * 300W ATX 電源供應器及ATX機殼 * 讀卡機 * 滑鼠: 光學滑鼠 * 104 鍵 WIN 98 中英文鍵盤 顯示器(臺灣銀行第二組第1項) * 19型寬螢幕彩色液晶顯示器 耳機麥克風 * 銀狐耳機麥克風 * 含配電箱	57	套	20,080	1,144,560	新增一間語言 學習教室	20_通識中心		
A065	桌上型電腦	1.Intel Core i7-3770 3.4GHz 2.DDR3-1600 4GB SDRAM 3.500GB 硬碟 4.Windows 7 Professional 5.19吋寬螢幕LED彩色液晶顯示器 6.防寫卡 7.或同等品以上	61	台	29,000	1,769,000	教學用	資訊組		
A066	L2網路交換器	1.無網管48埠10/100/1000Base-T交換器 2.或同等品以上	2	台	17,000	34,000	教學用	資訊組		

102(學)年度教學單位預算編列項目編製表

A067	小型濕式顆粒機	1.顆粒網口徑：約直徑160mm 2.顆粒網1個，孔徑：約1.0mm或1.5mm任選1種 3.RPM：約57轉/分鐘 4.馬達：1HP 110V或220V 單相 5.機械配置電源燈、電流表 6.機械配置正轉、逆轉旋轉開關 7.機械尺寸：約80公分(寬)×41公分(長)×52公分(高) 8.機械重量：約96公斤 9.機械外表全不銹鋼材SUS304製	1	台	145,000	145,000	配合課程開發 保健食品	02_食品保健系		
A068	微電腦防潮箱	1.除濕方式: (1)採晶片物理冷凝除濕(2)主機內採高密度硬體吸濕海棉(3)冷凝片需採齒鋸型凹凸式設計(4)可擴大冷凝界面，確保除濕能力 2.濕度顯示方式: (1)採數位式微電腦控制觸控式面板及LCD視窗顯示(2)相對濕度可控制在20-60%RH內(3)設定值可從10%~90%無段式設定(4)觸控式面板同時內建具有濕度值記憶功能，約有1~12組的記憶編組，設有快速調整鍵可直接視察每記憶編組的濕度值。當除濕器運作時LCD程式即開始啟動記憶功能，每隔2小時就記憶一次，且當記憶組已滿時所有記憶值可自動往前推進並清除第一組記憶。不需外接電腦可由LCD面板視窗直接點選，監看濕度記憶值狀況，具溫濕度切換監看功能(不可分開顯示)避免記錄混淆錯看，具斷電記憶功能，溼度值經工研院濕度量測國家校正(附工研院證明)(5)1小時內可從70%RH濕度達成40%RH，無熱效應、防靜電 3.除濕器材質: (1)除濕器機殼採尼龍防火塑材一體成型(需附工研院材質報告)(2)具耐熱，絕緣保護主機等效果(3)卡式設計拆卸方便 4.外觀材質: (1)箱體採1mm強化鋼板乳白烤漆(2)3mm強化玻璃(3)把手採鋅合金材質，立體造型，好握拿，霧銀色處理，確保長期使用不褪色 (4)門框內側四邊有加壓粗邊鐵條，以致開門時，門不會晃動 5.證明及保固: (1)產品保固五年(2)3仟萬產品責任險及ISO9001國際認證書，並通過CE安規認證	1	台	51,000	51,000	強化專業教室 教學設備，增 進學生實務操 作能力	02_食品保健系		
A069	網路交換器	1.第三層網路集線器(L3 Catalyst Switch) 2.48個乙太網路10/100/1000連接埠(48 Ethernet 10/100/1000 ports) 3.4個小型可插拔式 SFP-base的十億位元乙太連接埠(4 SFP-based Gigabit Ethernet ports) 4.1RU fixed-configuration 多層集線器(1RU fixed-configuration, multilayer switch) 5.支援IPv6 6.兩個光纖模組 7.或同等品以上	3	台	184,800	554,400	教學用	資訊組		

102(學)年度教學單位預算編列項目編製表

A070	酸鹼中和分解儀	1.適用於中和硫酸蒸氣 2.不需要進排水，污染水不對外排放 3.可光纖連接Digestion AUTO機型，由AUTO機型分解爐自動控制抽風量 4.具靜音設計 5.電源:110/230V，50~60Hz 6.功率:50W 7.重量:約19 Kg 8.尺寸:約335W x 485D x 395H mm 9.操作溫度: max 40℃	1	台	180,000	180,000	強化專業教室教學設備，增進學生實務操作能力	02_食品保健系		
A071	半自動乾式真空鎖蓋機	1.配備單一瓶型換型件 2.以手動方式送蓋 3.附真空泵浦 4.附1HP空壓機 5.電力要求:單相110V	1	台	300,000	300,000	強化專業教室教學設備，增進學生實務操作能力	02_食品保健系		
A072	寬頻整合管理器	1.支援 50條(含)以上線路之負載平衡 2.可整合T3、T1、E1專線、ADSL、Cable 及 ISDN 等各種型態之網路環境 3.須提供六個(含)以上10/100/1000 Base-TX 埠及四個(含)以上Fiber SFP埠 4.支援網路頻寬最大效能1 Gbps 5.支援IPv6 6.上述智慧型寬頻整合管理器報表軟體 7.ASCENLINK 5100或同等品以上	1	套	866,250	866,250	教學用	資訊組		
A073	實時經絡監測系統RMS-24	1.(W)450mm*(L)600mm*(H)900mm 2.SERSON: 4PCS 3.使用電壓: 5V DC 4.使用電流: 200mA 5.探測電壓: 0V 6.探測電流: 0mA 具備4組探測模組，可動態性的實時監控受測者的經絡變化，在醫學研究上具備相當高的價值，並可印證傳統醫學的理論。	1	套	609,200	609,200	強化專業教室教學設備	11_健康產業管理研究所	29	
B001	慢磨蔬果汁機	低速榨汁 汁渣分離方式 旋轉刷設計，具簡易自動洗滌作用 內含粗／細兩組濾網	2	台	12,800	25,600	培養學生參與競賽	05_餐旅管理系(科)		

102(學)年度教學單位預算編列項目編製表

B002	製冰機	美規碎冰機 日產量:530LB 儲冰量:300LB 電源:110V 保險絲:20A 冷卻:氣冷/水冷 尺寸:560w*800D*1530H mm	1	台	114,400	114,400	強化專業教室教學設備	05_餐旅管理系(科)		
B003	製冰機	1.日產量:475Lb 2.儲冰量:500Lb 3.電源:220V 4.保險司:16A 5.冷卻:水冷 6.尺寸:762W*800D*1525H mm	1	台	91,000	91,000	強化專業教室教學設備	05_餐旅管理系(科)		
B004	3D雲端餐廳遊戲式教學軟體	1.50個以上帳號 2.3年免費更新維護升級 3.含教育訓練 4.電腦規格: 最低要求螢幕解析度:1024×768。 需安裝Adobe Flash Player10.0或更高版本。 Web瀏覽器支援,以下需求任一: Internet Explorer 8.0或更高版本。 Mozilla Firefox 3.6或更高版本。 Safari瀏覽器5.0或更高版本 系統包含”市場調查(Market Research)、地點選擇(Location Selection)、財務報表(Financial Statements)、菜單設計(Menu Design)、定價(Pricing)、進貨(Purchasing)、內部配置(Layout)、人員配置(Staffing)、廣告(Advertising)、菜單工程(Menu Engineering)”等模擬練習課程,並附習題”拯救餐廳(Turnaround)、餐廳大亨(Restaurant Mogul)”	1	套	198,000	198,000	強化專業教室教學設備	05_餐旅管理系(科)		
B005	行動攝影棚組	拍攝靜物:25*25cm以內,展開尺寸:55*43*35cm,摺疊尺寸:55*43*11cm,使用光源24W*2,亮度:240W,色溫:5500K,電壓:AC110V,4色背景紙:黑/白/藍/紅內含1620萬像素CMOS感應器、3吋92萬側翻式螢幕、支援FullHD(1920*1080,30fps)短片功能、每秒4幅連拍、內置短片編輯功能、含18-55mmVR II鏡頭 (或等級品)	1	台	38,000	38,000	培養學生參與競賽	05_餐旅管理系(科)		
B006	藍光DVD影音播放系統	1.可相容光碟(DVD-ROM,DVD-R,DVD-RW,DVD+R/DVD+RW,SACD,JPEG.MP3.USB.AVC-HD.Xvid HD) 2.支援外接式硬碟(FAT32/NTFS) 3.USB鍵盤輸入	1	式	13,500	13,500	強化專業教室教學設備	05_餐旅管理系(科)		

102(學)年度教學單位預算編列項目編製表

B007	客房鞋櫃	1.立放式鞋櫃 2.面貼美耐板 3.內防潮塑膠 4.皮面波麗木心板 5.油壓緩衝軸承 6.門片鋁把手各片加鎖 7.長100*高100*深25公分 8.每座為12雙	6	組	14,000	84,000	強化專業教室 教學設備	05_餐旅管理系 (科)		
B008	男性骨骼分離 複製	規格：成人男性，優質人體半骨架的複製品，全剖骨 裂縫、骨孔和解剖學上的細節均能如實反映特殊合成 樹脂製 約W38xD59xH32cm	1	組	140,000	140,000	教學環境與硬 體設備更新	01_護理系(科)	184頁	
B009	皮膚斷面構造	顯示三個位置的皮膚。 頭部的皮膚及毛髮和汗腺・腋窩腺・ 指末端部的皮膚及汗腺和觸覺小體。 規格 ●70倍 ●附架台 ●材質：SOMSO-Plast 約W47xD15xH25cm 或同等品以上	1	具	29,000	29,000	教學環境與硬 體設備更新	01_護理系(科)	184頁	
B010	皮膚塊狀模型	頭皮與頭髮在不同的平面部分(展現不同位置的皮膚 及毛髮) 規格： ●約70倍大●材質：SOMSO-Plast 約W20xH21xD11cm 或同等品以上	1	具	15,000	15,000	教學環境與硬 體設備更新	01_護理系(科)	184頁	
B011	手腕神經血管 模型	表現從上臂到手部為止的動靜脈血管和神經及骨骼的 模型,採血・靜脈注射的模擬器等,也請合併使用在實 習時。 規格 ●實物大小 ●附架台 ●材質：合成樹脂 約W64xD18xH31cm 或同等品以上	2	具	82,000	164,000	教學環境與硬 體設備更新	01_護理系(科)	184頁	
B012	器官模型(人體 解剖模型)	1.全身合成樹脂製 2.全長：約65cm 3.兩性 4.分解數：12個 5.附架台，胸腹部透明，耐用且拿取簡單 約W35xD24xH78cm	1	組	74,000	74,000	教學環境與硬 體設備更新	01_護理系(科)	184頁	

102(學)年度教學單位預算編列項目編製表

B013	交感神經系	右半身以浮雕方式表現, 胸部、心臟、胃、到膀胱的神經叢都非常詳細表現。 規格 ●2/3倍大 ●附架台 ●材質：SOMSO-Plast 約W26xD10xH74cm 或同等品以上	1	組	98,000	98,000	教學環境與硬體設備更新	01_護理系(科)	184頁	
B014	急救安妮 訓練模型(半身)	可做抬下巴,壓額頭動作胸廓要有肋骨緣及鼻子質軟可捏,可更換肺袋及面皮,有按壓錯誤或正確的警示標示,要有裝置盒 1.尺寸：64 X 35 X 20cm (±10%) (長X寬X高) 2.總重：3.5kg (±5%) 或同等品以上	3	套	68,000	204,000	五專二技四技 學生內外科實驗及實習前練習用	01_護理系(科)	184頁	
B015	前立腺觸診模型	軟質材質,肛門口可以指診 1.模型：男成人的臀部,實物大。 2.重量：約5.3kg 3.材質：特殊軟質樹脂 4.盒子尺寸：約寬41cm X 長40cm X高33cm 或同等品以上	1	套	120,000	120,000	五專二技四技 學生身體評估及實驗實習前練習	01_護理系(科)	184頁	
B016	吊掛式 電動布幕	1.吊掛式/120吋72x96(183x244cm) 2.珠光2.5以上,席白1以上,理想視角大於60度~160度	1	台	13,000	13,000	更換毀損設備	03_幼兒保育系(科)	46	
B017	單槍投影機	1.亮度：3500流明、解析度：1024*768、對比：15000：1 2.喇叭10w*1尺寸25-260吋、投影距離1.5-6.0公尺、鏡頭1.3倍	2	台	30,000	60,000	更換舊有設備	03_幼兒保育系(科)	46	
B018	新生兒模型(張眼)	1.大小與重量與實物相同 2.附胎盤、羊膜、臍帶 3.可對嬰幼兒按摩	2	具	26,700	53,400	充實模組課程所需儀器設備	03_幼兒保育系(科)	46	
B019	新生兒模型(閉眼)	1.大小與重量與實物相同 2.附胎盤、羊膜、臍帶 3.可對嬰幼兒按摩	2	具	26,700	53,400	充實模組課程所需儀器設備	03_幼兒保育系(科)	46	

102(學)年度教學單位預算編列項目編製表

B020	180塊原木單位積木組	1.180塊原木單位積木 2.需含20種以上形狀 3.防潮原木材質 4.含原木積木櫃：(1)寬度4呎×高度32吋×深度14.5吋(2)防潮原木材質(3)附有輪子可以移動(需能收納本組原木單位積木)	1	組	80,000	80,000	添購教學設備	03_幼兒保育系(科)	46	
B021	幼兒潔牙衛教示範組	1.含幼兒乳牙病變模型(大小同實體) 2.潔牙示範用牙齒模型(實體二倍大) 3.搭配潔牙示範模型之大牙刷(約220mm)	2	組	33,000	66,000	添購教學設備	03_幼兒保育系(科)	46	
B022	深層活膚美容美體儀	體積：32*19*24cm±3%，電壓：110V-240V，重量：4.5kg±3%。皮膚強力安全去皺、美白、去斑、瘦臉、健胸、修型、提臀、收緊下巴;去眼袋、黑眼圈、健身等等。針對現代人的皮膚大多終於細胞的新陳代謝、微循環、電解環平衡出現故障，致使皮膚出現晦暗無華，非正常的乾燥衰老、油脂分泌旺盛、敏感度增強等病態現象，而研製和開發的一種深層活細胞美容美體儀器。在超音波的溫熱下提高肌體的免疫力，加速消炎功能，增強鎮靜功效；由於超音波的生化作用，有利於藥物滲入和組織對藥物的吸收，從而溶解血栓，軟化組織，加速淋巴回流；更由於超音波的高頻機械震動，使受作用的每個細胞都隨之震動，從而得到細微而強烈的按摩，鬆弛肥胖的肌肉得到充分的鍛鍊，進而消除多餘的脂肪，消除暗瘡及癒合疤痕；分解色素；對防皺、祛皺、消除紅血絲、黑眼圈、眼袋等都具有很好療效，尤其是女性膚質。(或同等品以上)	1	套	93,000	93,000	強化專業教室教學設備	04_美容流行設計系(科)	92	
B023	健康量子儀	透過檢測人體的12經絡的穴位，檢測出人身體的亞健康狀況，以數值的形式列印出健康報告，又可特製出您的產品方案報告。僅需4分鐘即能完成人體健康檢測;準確率在90%以上，以數位顯示健康報告;操作簡單，純"傻瓜相機"是操作:全程寫入您的個人產品方案，可以列印出方案報告。(或同等品以上)	1	套	93,900	93,900	強化專業教室教學設備	04_美容流行設計系(科)	92	
B024	電子天平400g→小數三位	特點：1.液晶面板，操作簡單2.有5種秤重模式，秤重、百分比、計數和留滯顯示3.有7項秤重單位選擇4.具下掛秤重功能，可做簡單的密度檢測或特定比重計算5.自動關機省電功能使用40小時(電池)8.交/直流兩用電(4個3號電池)9.選配RS-232界面或USB界面，可連接印表機或電腦。(或同等品以上)	1	台	15,000	15,000	強化專業教室教學設備	04_美容流行設計系(科)	92	

102(學)年度教學單位預算編列項目編製表

B025	生機調理機	1.尺寸:約W14.6cm*D19cm*H43.2cm 2.外觀:不鏽鋼面板+塑膠外殼 3.馬力:3HP(二段式馬達防護式裝置) 4.容杯:雙杯雙蓋(64盎司*4、96盎司*1) 5.6個情境鍵、2個加減速度鍵、1個瞬轉鍵	2	台	33,600	67,200	強化專業教室教學設備，增進學生實務操作能力	02_食品保健系		
B026	錠劑模具	適用小型自動打錠機規格(KJ-MT-1E)	2	組	14,000	28,000	配合課程開發保健食品	02_食品保健系		
B027	無油穀類膨發機	1.用於米類製品膨發 2.電壓110V或220V 3.需含下米之漏斗 4.規格: (1)尺寸:約 L48*W34*H94(CM) (2)重量:約75公斤 5.每秒可製作6-10片 6.附件: (1)爆餅機承載櫃 規格:約L43*W53*H71(CM) (2)爆餅承接櫃 A.含口型玻璃及紅外線保溫燈組 B.規格:約L67*W71*H76(CM)	1	台	200,000	200,000	強化專業教室教學設備，增進學生實務操作能力	02_食品保健系		
B028	可調式訓練椅	1.主體結構以鋼材製作，並採圓管型設計，採雙重烤漆、防鏽處理，並可選擇烤漆顏色，以防止磨損，增加外型美觀。 2.坐墊可4段調整從0-30度，背墊可8段調整從-5-85度(±3%)。 3.具手握把及移動輪可輕易移動機台。 4.功能：輔助啞鈴或訓練架訓練 5.機器規格:137×74×46CM(含以上)	1	台	31,300	31,300	強化專業教室教學設備	08_運動健康與休閒系	p.147	
B029	斜靠式腳踏車	1.自發電力 2.發電阻力系統，1-20級 3.具有運動程式 4.皮帶材質傳動 5.承載重量175公斤以上 6.機器淨重88公斤以下	1	台	65,000	65,000	強化專業教室教學設備	08_運動健康與休閒系	p.147	

102(學)年度教學單位預算編列項目編製表

B030	治療工作車	1.粉彩二層車大小：約W725xD465xH865mm ±5%(平面置物板) 2.框架、護欄：鋁合金烤漆 3.平面置物板：合成壓縮板 4.車輪：120吋對角煞車輪 5.顏色：粉色	2	台	27,000	54,000	協助照顧服務員術科練習，提升技術能力	09_老人服務事業管理系	198	
B031	折疊式(手風琴)屏風	1.幕簾：塑膠仿皮革 2.腳架：樹脂製輪子 3.框架：鋁製 4.收疊後：320mm	2	個	29,000	58,000	強化老人服務真實環境之安排	09_老人服務事業管理系	198	
B032	銀髮族室內用步行器	1.本體框架：鋁、鐵 2.置物盒：PP塑料 3.手扶握把：耐磨泡綿 4.最大承載量：籃子/3kg、置物盒/5kg	2	台	19,000	38,000	強化老人服務真實環境之安排	09_老人服務事業管理系	198	
B033	高齡者服藥管理、指導輔助教材組合	早中午、睡前的區分整理，預防忘記服藥或是錯誤服用。 1.壁掛型2週週曆 2.壁掛型1週週曆 3.桌上型2週份藥盒 4.桌上型1週份藥盒 5.藥丸取出器 6.藥丸切割 7.點眼藥水補助器 8.吞藥器	5	套	12,000	60,000	協助照顧服務員術科練習，提升技術能力	09_老人服務事業管理系	198	
B034	銀髮族藝術積木遊戲組	1組7款鋁合金材質 1.30個零組件 2.30個零組件 3.41個零組件 4.23個零組件 5.31個零組件 6.37個零組件 7.68個零組件	5	組	19,320	96,600	教學設備	09_老人服務事業管理系	198	
B035	銀髮族潔便器	1.電壓／頻率：AC 100V 50/60Hz 2.功率：最大1300W 3.供水箱的容量：4.5L 4.污水箱的容量：5.5L 5.主機尺寸：620mm(長)×400mm(寬)×450mm(高) 6.主機重量：約2.5kg 7.電源線長度：5m(快速連接方式)	1	台	135,000	135,000	協助照顧服務員術科練習，提升技術能力	09_老人服務事業管理系	198	

102(學)年度教學單位預算編列項目編製表

B036	銀髮族律動絲巾組	1.12色(紅、橙、黃、綠、藍、深藍、紫、粉紅、黑、白、灰、淺紫) 2.共24條含CD 3.每條54吋正方	2	組	13,500	27,000	教學設備	09_老人服務事業管理系	198	
B037	矩陣式影音切換器	4進4出VGA Video轉VGA訊號轉換器*4	1	台	16,000	16,000	改善教學設備，發展流行造型特色，呈現彩妝造型色彩	10_時尚造型表演系		
B038	Pulse HealthCare System健康管理系統 PHCS-W2014	1.(W)24.5*(L)29*(H)5.5cm±2% 2.電壓:3.9伏特 3.電流:20μA 4.可穿透皮膚約1~1.5mm 5.檢測主機1支 6.物質測試主機1台 7.多語言版本(繁中、簡中、英文) 8.分析資料庫軟體	2	套	41,200	82,400	強化專業教室教學設備	11_健康產業管理研究所	29	
B039	多媒體網路廣播教學系統	*軟體控制傳輸方式 *學生端user x 56 *教師端user x 1 *螢幕監控: 可以即時(迴圈)監視一個或多個學生的電腦螢幕畫面,教師可以不離開座位就瞭解學生的學習情況,實現對整個網路上學生機的監控與管理。 *網路考試: 實現無紙化考試,其中的製作考卷、管理考卷、分發考卷、學生答卷、自動閱卷、成績查詢、考卷查詢等功能所達到的高效率和方便性是傳統考試所望塵莫及的。	1	式	62,700	62,700	新增一間語言學習教室	20_通識中心		
B040	電源穩壓器(AVR)	* 3φ4W	1	套	45,000	45,000	新增一間語言學習教室	20_通識中心		
C001	隨選視訊主機	1.2U機架型伺服器 2.1T硬碟儲存空間(含以上) 3.48G記憶體(含以上) 4.2核心伺服器(含以上) 5.含作業系統	1	台	285,000	285,000	放置本校公播版視訊影片,供讀者瀏覽觀賞	讀者		

102（學）年度教學單位預算編列項目編製表

C002	多媒體公播系統	1.節目排程功能 2.側邊跑馬訊息播送功能 3.數位看板播放系統(含OS系統) 4.一對多輸出設計 5.含網路卡及USB連接埠	1	套	160,000	160,000	校內公播版視訊資料撥放	讀者		
C002	遠端自動認證系統	1.單一認證機制 2.系統管理功能 3.需與圖書館自動化系統整合 4.不需特別設定使用者瀏覽器 5.含統計報表 6.不限個數電子資源整合設定	1	台	200,000	200,000	讀者使用	圖書館		
D001	健康所中文圖書	中文	1	批	20,000	20,000	讀者使用	讀者		
D002	健康所西文圖書	西文	1	批	35,000	35,000	讀者使用	讀者		
D003	護理系中文圖書	中文	1	批	20,000	20,000	讀者使用	讀者		
D004	護理系西文圖書	西文	1	批	35,000	35,000	讀者使用	讀者		
D005	食品系中文圖書	中文	1	批	20,000	20,000	讀者使用	讀者		
D006	食品系西文圖書	西文	1	批	35,000	35,000	讀者使用	讀者		
D007	幼保系中文圖書	中文	1	批	20,000	20,000	讀者使用	讀者		
D008	幼保系西文圖書	西文	1	批	35,000	35,000	讀者使用	讀者		
D009	美設系中文圖書	中文	1	批	20,000	20,000	讀者使用	讀者		
D010	美設系西文圖書	西文	1	批	35,000	35,000	讀者使用	讀者		
D011	餐旅系中文圖書	中文	1	批	20,000	20,000	讀者使用	讀者		
D012	餐旅系西文圖書	西文	1	批	35,000	35,000	讀者使用	讀者		
D013	資媒系中文圖書	中文	1	批	20,000	20,000	讀者使用	讀者		
D014	資媒系西文圖書	西文	1	批	35,000	35,000	讀者使用	讀者		

102（學）年度教學單位預算編列項目編製表

D015	運健休系中文圖書	中文	1	批	20,000	20,000	讀者使用	讀者		
D016	運健休系西文圖書	西文	1	批	35,000	35,000	讀者使用	讀者		
D017	老服系中文圖書	中文	1	批	20,000	20,000	讀者使用	讀者		
D018	老服系西文圖書	西文	1	批	35,000	35,000	讀者使用	讀者		
D019	時尚系中文圖書	中文	1	批	20,000	20,000	讀者使用	讀者		
D020	時尚系西文圖書	西文	1	批	35,000	35,000	讀者使用	讀者		
D021	廚藝系中文圖書	中文	1	批	25,000	25,000	讀者使用	讀者		
D022	廚藝系西文圖書	西文	1	批	40,000	40,000	讀者使用	讀者		
D023	通識中心中文圖書	中文	1	批	20,000	20,000	讀者使用	讀者		
D024	通識中心西文圖書	西文	1	批	40,000	40,000	讀者使用	讀者		
D025	中文電子書	中文電子書	1	批	400,000	400,000	讀者使用	讀者		
D026	西文電子書	西文電子書	1	批	720,000	720,000	讀者使用	讀者		
D027	視聽資料	DVD、VCD、VHS等公播版影音資料	1	批	200,000	200,000	讀者使用	讀者		
D028	電子書採購	1.中文電子書 2.永久使用版權	1	批	195,000	195,000	讀者使用	讀者		
F001	喇叭組	8吋單體喇叭 專業音箱插孔含30米連接線喇叭架	5	台	19,000	95,000	供學生社團活動使用	學生社團		
F002	肩掛式無線喊話器	輸出功率40W以上內建USB座錄放音功能內建雙頻接收器	4	台	15,000	60,000	供學生社團活動使用	學生社團		
F003	無線麥克風組	手握式無線麥克風組2組,傳輸距離室內50-100米,接受器,保護座	2	組	25,000	50,000	供學生社團活動使用	學生社團		

102(學)年度教學單位預算編列項目編製表

F004	多功能手提音響	1.8吋喇叭全音域 2.CD放音座 3.便於拖拉及手提高效率多功能無線擴音 4.連續使用時間6~8小時 5.支援USB(MP3、WMA) 6.輸出功率70W(RMS)/4Ω、DBB動態重低音 7.配件:多功能遙控器、無線麥克風、Aux in 音源輸入	3	台	30,000	90,000	供學生社團活動使用	學生社團		
F005	筆記型電腦	處理器: Intel Core i5QM (2.1GHz)SC turbo up to 3.1GHz, 1600MHz/6ML3)記憶體: 4G*1 DDR3 1600 高速記憶體繪圖晶片: ATI 獨顯1G硬碟: 750G 5400RPM螢幕: 14吋 LED BV鏡面高亮度螢幕 (1366*768)光碟機: DVD+/-RW 燒錄技術+SuperMulti(固定式)	3	台	25,000	75,000	供學生社團活動使用	學生社團		
F006	led燈	1.49*64CM 2.110V 3.含燈箱座	1	台	21,000	21,000	供學生社團活動使用	學生社團		
F007	木製雙層移動式書櫃	W160*D75*H75 材質	1	座	50,000	50,000	為學生輔導使用	學輔中心		
F008	會議桌	H150*D30*W80 材質	1	座	16,000	16,000	為學生輔導使用	學輔中心		
F009	舞台燈組	防水200w電腦燈8顆, 燈架2, 30m連接線, 數位電腦燈控台\最多可控制30台電腦燈\30個走燈程式\可同時運行2個走燈程式\保護箱	1	組	95,000	95,000	供學生社團活動使用	學生社團		
F010	多功能事務機	列印速度: 25ppm解析度: 1200x1200dpi處理器: 500MHz記憶體: 128MB網路功能: 10/100乙太網路連接介面: USB 2.0(含傳真、掃描、列印等功能)	1	台	15,000	15,000	供生輔組辦理學生事務使用	生輔組		
G001	無障礙扶手	1.德育樓戶外樓梯扶手2" *1" 不銹鋼圓管, 10cm圓管立柱*4。 2.中正樓戶外左右兩側樓梯扶手, 1.5" *1.5" 不銹鋼圓管立柱, 上層2" *1.5" 不銹鋼圓管, 中下層1" *1.2" 不銹鋼圓管。 3.中正樓中山樓中央右側戶外樓梯扶手2" *1" 不銹鋼圓管, 10cm圓管立柱*4。 4.中正樓中山樓中央左側戶外樓梯扶手2" *1" 不銹鋼圓管, 利用雨遮立柱。	1	式	650,000	650,000	強化無障礙設施	全校		

102(學)年度教學單位預算編列項目編製表

S	卵巢排卵過程模型	一塊板子上可呈現科普士赤體、黃體和白色念珠菌規格： 1.約10倍大 2.材質：SOMSO-Plast在不同發育階段的卵泡呈現上是塑料 尺寸：約W40xH28xD8cm	1	具	14,000	14,000	教學環境與硬體設備更新	01_護理系(科)	184頁	
S	器官模型(腎臟、腎單位、腎小球模型)	軟性合成樹脂製 1.附架台 2.右腎臟3倍大 3.腎單位120倍大 4.腎小球700倍大 約W65xH30xD9cm	1	具	20,000	20,000	教學環境與硬體設備更新	01_護理系(科)	184頁	
S	頭部斷面模型	在第2顆大白齒位置上，呈前頭剖面，正中央剖面狀態，約W48xD4xH30cm 1.合成塑膠製 2.實物大 3.附架台	1	組	22,000	22,000	教學環境與硬體設備更新	01_護理系(科)	184頁	
S	成人哽塞訓練模型	腹部軟質,擠壓後可以順利推出口腔異物的:呼吸道有裝置異物, 尺寸：約79×46×25cm、7.3kg	1	套	25,000	25,000	五專二技四技學生內外科實驗及實習前練習用	01_護理系(科)	184頁	
S	浮腫觸診模型	軟質可按壓,按壓後可以緩慢恢復原形,可以穿著在肢體上(手臂或小腿) 1.本體:穿著式模型 2.大小:約W100 X D230	8	套	16,000	128,000	五專二技四技學生身體評估及實驗練習	01_護理系(科)	184頁	
S	吊掛式電動布幕120吋	吊掛式電動布幕120吋	1	台	13,000	13,000	教學環境與硬體設備更新	01_護理系(科)	184頁	
S	電腦主機	1.中央處理器Intel Core i3-3220處理器 2.記憶體4GB 3.硬碟容量500GB 4.顯示晶片CPU內建INTEL HD2500顯示晶片 5.光碟機24X DVD-RW 6.電源供應器300W 7.專業影像擷取卡 8.Windows 7 Professional 中文版 32位元(內含19"液晶顯示器1台)	1	台	35,000	35,000	教學環境與硬體設備更新	01_護理系(科)	184頁	

S	護理工作站, 隔間牆及刷手檯拆卸修補	一.護理工作台 1.尺寸: 約60 x 60cm 2.木心板面貼美耐板. 3.附收納抽屜 4.附監控及自學系統主機收納櫃 二.隔間牆及刷手檯 1.原有泥座隔間牆及電動門拆除及清運 2.新作雙面防火隔間牆 (貼防焰壁紙) 3.原有5人座刷手檯拆除及清運. 4.拆除後泥做地坪及牆面整平. 5.拆除後牆面油漆修補. 6.燈具照明調整位置&增補開關 7.完工現場清潔 三.電腦繪製現場空間配置圖 包含新設, 既有設備及拆裝擺後放位置等	1	套	235,000	235,000	教學環境與硬體設備更新	01_護理系(科)	184頁	
S	恆溫除濕空調設備	1.一對一分離式 2.室內2.9KW-2500-Kcai-h 3.室外2.9KW-2500-Kcai-h	1	組	45,000	45,000	儀器汰換, 強化專業教室教學設備	02_食品保健系		
S	單體馬桶	1.735x460x595mm (±10%) 2.一體成型	2	座	10,164	20,328	更換毀損設備、增補教學	03_幼兒保育系(科)	46	
S	幼兒齒列發育過程模型3-6歲	1.3-6歲實體大小 2.幼兒乳牙交換其發育過程	1	座	18,000	18,000	添購教學設備	03_幼兒保育系(科)	46	
S	A3大尺寸掃描器	1.尺寸: A3大尺寸(627.4mm×375.9mm×126.5mm) 2.解析度600dpi	1	台	20,000	20,000	添購教學設備	03_幼兒保育系(科)	46	
S	彩色雷射印表機	1.功能: 列印/影印/掃描/傳真 2.解析度:3600dpi 3.列印速度(A4):黑12ppm 彩色:8ppm	1	台	19,000	19,000	添購教學設備	03_幼兒保育系(科)	46	
S	電子講桌	1.基底具3吋活動輪四只 2.提供電容式麥克風一只 3.採用高功率擴大輸出功率80W 4.提供30W功率喇叭二只 內含以下配備 (1)DVD撥放器一台 (2)主機一台: INTEL CORE i7(3.40GHZ 1333MHz 8MB L3、記憶體8G、硬碟500GB/7200轉) (3)液晶顯示器一台(19吋防刮玻璃/反應時間: 5ms/輸入訊號: D-Sub)	1	台	85,000	85,000	更換舊有設備	03_幼兒保育系(科)	46	

102(學)年度教學單位預算編列項目編製表

S	攝影機控制盤	1.傳輸距離1.2公里以上/通信速率9600bps/半雙工傳輸 2.含攝影機與控制盤間之連線	1	台	20,000	20,000	添購教學設備	03_幼兒保育系 (科)	46	
S	單面五層書期刊架	1.高度108公分寬度101公分深度45公分 (±3%) 2.五層書架 3.每層書架可掀式	1	座	30,000	30,000	添購教學設備	03_幼兒保育系 (科)	46	
S	教具操作桌	180cm×76cm×74cm	12	張	4,000	48,000	更換毀損設備	03_幼兒保育系 (科)	46	
S	無線對講機	1.14個通話頻道/5種呼叫鈴聲 2.1W功率/房間監聽/計時器功能 (含耳機、麥克風、皮套、電池、充電器)	5	支	3,500	17,500	添購教學設備	03_幼兒保育系 (科)	46	
S	電暖器	寬度21CM高度48CM深度17.5CM	9	支	3,000	27,000	添購教學設備	03_幼兒保育系 (科)	46	
S	教育用聽診器	1.具清潔性的抗菌聽診器 2.適用於養成聽心音等基本使用聽診器之能力 3.可替換聽頭 4.2人用	15	組	3,100	46,500	更換毀損設備	03_幼兒保育系 (科)	46	
S	42吋液晶顯示器 (含佈線施工)	42吋液晶顯示器(面板解析度：1920*1080)，螢幕尺寸42吋/最高解析度1920*1080/顯示器類型LED TV/可視角度(H/V)可視角度178度。遠端撥放系統設置施工(含壁掛架*2/影音線材、電源配置、壓條管線、各式五金料件)	6	台	30,000	180,000	強化專業教室 教學設備	04_美容流行設計系(科)		
S	開放式高鞋櫃	W150*D35*H152cm，使用化妝粒片板，邊貼PVC0.45mm封邊。	1	台	18,000	18,000	強化專業教室 教學設備	04_美容流行設計系(科)	92	
S	無線雷射彩色 多功能事務機	1.功能：列印/影印/掃描/傳真 2.列印速度(A4速度)：黑：12PPM/彩色：8PPM 3.解析度：ImageRet3600dpi解析度 4.緩衝記憶體(標準/最大)：160MB 5.有線網路：10/100乙太網路 6.無線網路：802.11b/g/n 7.顯示器：3.5吋彩色觸控螢幕	1	台	29,500	29,500	強化專業教室 教學設備	05_餐旅管理系 (科)		

102(學)年度教學單位預算編列項目編製表

S	電子講桌	1.機底具3吋活動輪四只 2.提供電容式麥克風一只 3.採用高功率廣大機輸出功率80W 4.提供30W功率喇叭兩只，內含： 電腦主機:CPU:Intel core i7(3.40GHZ 1333MHz 8MB L3) 記憶體:8GB 光碟機:Super Multi-BurnerDL DVD+-RW(DVD燒錄器) 硬碟機:500GB/7200轉 液晶顯示器(19吋防刮玻璃)一台面板尺寸:19吋防刮玻璃/反應時間:5ms/輸入訊號:D-sub DVD播放器一台	1	台	85,000	85,000	強化專業教室 教學設備	05_餐旅管理系 (科)		
S	三合一視聽影音設備	1.亮度2000流明 2.對比度300:1 3.標準解析度540P 4.投影畫面比例16:9/4:3 5.投影畫面尺寸30-300吋 6.投射距離0.89~9.1公尺 7.內建立體聲喇叭10W*2/8 8.投影機、DVD、音響三機一體多功能設計	2	台	25,000	50,000	強化專業教室 教學設備	05_餐旅管理系 (科)		
S	彩色雷射印表機	1.功能：列印/影印/掃描/傳真 2.列印速度(A4速度)：黑：12PPM / 彩色：8PPM 3.解析度：ImageRet 3600dpi解析度 4.緩衝記憶體(標準/最大)：160MB 5.有線網路：10/100乙太網路 6.無線網路：802.11b/g/n 7.顯示器：3.5吋彩色觸控螢幕 或同等品以上	2	台	19,000	38,000	強化專業教學 設備	07_資訊多媒體 應用系(科)		
S	除濕機	1.儲水箱為5升或以上 2.具濕度顯示功能 3.採用環保冷媒	6	台	15,000	90,000	強化專業教室 教學設備	08_運動健康與 休閒系	p.147	
S	恆溫除濕設備	1.一對二單冷變頻分離式(3.6kw + 4.1kw) 2.RAM-71JE + RAS-32JQ + RAS-36JU 或同等品以上	1	組	75,000	75,000	強化專業教室 教學設備	09_老人服務事 業管理系	198	

102(學)年度教學單位預算編列項目編製表

S	學生專題作品 展示櫥窗	展示櫥窗2組 作品展示燈箱*1組 實心木門*2組 電燈開關配置及插座*6組 系統矮櫃*1組 系統櫃(上玻下木門)*1組 大型禮服儲存櫃*1組 櫥窗投射照明*2組	1	組	500,000	500,000	改善教學及環境設備，使用於任何造型課程	10_時尚造型表演系		
S	標準設備機櫃	落地式	1	個	20,000	20,000	改善教學設備，發展流行造	10_時尚造型表演系		
S	單槍投影機	解析度：1280*800 亮度：4500流明 對比4500:1 長寬比例：16:10(native),16:9,4:3	1	台	48,000	48,000	改善教學設備，發展流行造型特色，呈現彩妝造型色彩	10_時尚造型表演系		
S	電動布幕	吊掛式120吋	1	個	13,000	13,000	改善教學設備，發展流行造	10_時尚造型表演系		
S	桌上型電腦	作業系統：Windwos最新作業系統 中央處理器：Intel Core i7-3770(3.4GHz) 記憶體：16GB 硬碟容量：1TB(7200rpm) 光碟機：DVD Super Multi(DL) 獨立顯示卡：NVIDIA GeForce GTX560/1GB 電源供應器：400W 內含24吋液晶顯示器一台	1	台	30,000	30,000	改善系辦公室設備	10_時尚造型表演系		
S	雙頻單冷一對一分離式冷氣	採用R410環保新冷媒 直流DC變頻控制 ONE-TOUCH快速鍵 冷氣能力：1.4~6.0kW(1240~5350kcal/h) 除濕能力：3.4l/h	1	台	60,000	60,000	改善系辦公室設備	10_時尚造型表演系		
S	退幣式置物櫃	1.單格空間容量：高35cm、寬36cm、深45cm(±3%) 2.共50格。 3.含底座與組裝 4.保固一年	1	座	65,000	65,000	強化專業教室教學設備	12_餐飲廚藝系(科)		
S	退幣式置物櫃	1.單格空間容量：高35cm、寬36cm、深45cm(±3%) 2.共50格。 3.含底座與組裝 4.保固一年	1	座	65,000	65,000	強化專業教室教學設備	12_餐飲廚藝系(科)		

102 (學) 年度教學單位預算編列項目編製表

S	洗手槽/感應式水龍頭	1.50*40*25/40 cm 2.檯面與槽體使用SUS 304 1.5mm後不銹鋼板製作 3.水槽附落水頭、止水塞頭等裝置 4.附電眼感應式水龍頭一支 5.電源1φ110V 100W	2	台	16,600	33,200	中餐乙丙級教室	12_餐飲廚藝系(科)		
S	單水槽工作台/下層板	1.150*75*80/95 cm 2.檯面使用 SUS 304 1.5mm厚不鏽鋼版製作，下加U行板補強 3.水槽使用SUS 304 1.2mm厚不鏽鋼版製作，附落水頭、溢水頭、溢水管及止水塞頭等裝置，水槽尺寸：50*50*30cm一只 4.層板使用SUS 304 1.22 mm厚不銹鋼板製作，下加U行板補強 5.腳架使用1-1/2"不銹鋼管，附高低調整腳及管套裝	1	台	20,000	20,000	中餐乙丙級教室	12_餐飲廚藝系(科)		
S	濾網式排油煙罩組	(一)濾網式排油煙罩 1.210*110*50 cm 2.使用SUS 304 1.0mm厚不銹鋼板製作 3.不鏽鋼阻板式濾油網：尺寸20"*20"，濾油原理應用離心過濾法，經2~5到順和離心角度濾油 4.罩內設計：活動式低油槽及不銹鋼低油盆。防爆1-220V-100W 每3尺一只 (二)油煙罩滅火系統/含配管工程*2 1.在油煙罩、風管、爐具上方安裝熔斷式熱感知器，偵測烹煮區域環境溫度。 2.當溫度超過感知器設定溫度，感知器會觸動噴灑頭，噴灑瓶內滅火藥劑。 3.當火災初形成時，可以操作緊急手動噴放裝置。 4.具有自動切斷電力及瓦斯供應能力。 5.符合U.L及U.L.C認證，並經消防審核認可。	1	組	280,000	280,000	中餐乙丙級教室	12_餐飲廚藝系(科)		

102 (學) 年度教學單位預算編列項目編製表

S	雙口快速爐組	(一)雙口快速爐 1.120*75*80/95 cm(±5%) 2.使用SUS 304 1.5mm厚不銹鋼板製作，下墊3.00mm厚鐵板補強 3.層板使用SUS 304 1.0mm厚不銹鋼板製作 4.主爐燃燒器採用16之蕊快速爐 5.腳架使用1-1/2"*1.2m/m不銹鋼管，附管套及高低調整腳 (二)工作檯 1.60*75*50*95 cm 2.使用SUS 304 1.5mm厚不銹鋼板製作，下加u行板補強 3.連桿使用1"不銹鋼管	1	組	47,400	47,400	中餐乙丙級教室	12_餐飲廚藝系(科)		
S	高功率電磁爐	桌上炒鍋型 1.40*52*32 cm 2.面板使用SUS 304 1.2 m/m厚不銹鋼板製作 3.圍板使用SUS 304 1.0 m/m厚不銹鋼板製作 4.使用維晶防水玻璃 5.附功率調整關 6.附高低調整腳 7.簡易防水防乾燒保護	1	台	45,000	45,000	中餐乙丙級教室	12_餐飲廚藝系(科)		
S	工作台冷藏冰箱	1.150*75*80/95 cm(±10%) 2.檯面使用 SUS 304 1.5mm厚不銹鋼板，箱體外殼使用SUS 304 0.6mm厚不銹鋼板，餡殼使用SUS 304 0.5mm厚不銹鋼板，中間使用50mm(±5%)厚PU泡棉絕緣 3.箱門附把手，箱內設置活動鍍膠層四片 4.壓縮機使用權新品，附電源開關指示燈、溫度計等裝置 5.冷卻方式採用無霜送風式，冷藏溫度2~5度 6.櫃腳使用2"XH6"不銹鋼管，附高低調整腳	1	台	47,500	47,500	中餐乙丙級教室	12_餐飲廚藝系(科)		

102(學)年度教學單位預算編列項目編製表

S	生飲及清洗設備	(一)洗地實格 1.橋架固定方式，適用範圍：食物準備區、洗碗區、利色區、洗車區、食物儲存區、廚房地板、牆壁瓷磚等。 2.裝置1加侖清潔殺菌劑厚混和清洗 3.附強力不銹鋼噴頭 4.軟管長度可達50呎 (二)生飲水過濾器<開水機使用> 1.29*5 1/2*5 2.最小流量0.10GPM 3.最大流量1.67GPM 4.最小浸水管徑3/8" 生飲水過濾器<製冰機使用> 1.29*7*7 2.最小流量0.10gpm 3.最大流量1.67gpm 4.最小浸水管徑3/8" (三)飲水機 1.43*55*134 cm(±10%) 2.電壓功率110V50/60Hz功率110-280W 3.過電流保護、熱水誤入安全保護、PH直10.5PH值5.5警告通知 4.熱水容量25公升功率1000W溫度100±2連續18.5±0.5公升每小時26±1公升 5.溫水容量5公升溫度室溫~50度連續3.5±0.5公升每小時10.5±1公升 6.冰水功率190W容量4公升溫度6度~16度連續3±0.5公升每小時9±0.5公升	1	組	77,200	77,200	中餐乙丙級教室	12_餐飲廚藝系(科)		
S	工作層架水槽組	(一)單水槽&下層板 1.70*75*80 cm(±5%) 2.檯面使用SUS 304 1.5mm 厚不銹鋼板製作，下加U型板補強 3.水槽使用SUS 304 1.2mm厚不銹鋼製作，附落水頭、溢水頭、溢水頭管及止水塞頭等裝置。 4.腳架使用1-1/2"不銹鋼管，附高低調整腳及管套裝置 5.連桿補強使用1"不銹鋼管 (二)雙層上架 1.150*50 cm(±10%) 2.本體使用SUS 304 1.2mm 厚不銹鋼板製作，下加U型板補強 3.支撐架使用1-1/4不銹鋼管 工作台&下層板 1.180*75*80 cm(±5%) 2.檯面使用SUS 304 1.5mm厚不銹鋼板製作，下加U型板補強	12	台	36,500	438,000	中餐乙丙級教室	12_餐飲廚藝系(科)		

102(學)年度教學單位預算編列項目編製表

S	濾網式排油煙罩組	(一)濾網式排油煙罩 *12 1.160*100*50 cm(±10%) 2.使用SUS 304 1.0mm厚不銹鋼板製作 3.不鏽鋼阻板式濾油網：20"*20"濾油原理應用離心過濾法 4.罩內設置活動式低油槽及不銹鋼滴油盆。防爆燈1-220V-100W每3呎一只。 (二)含油煙罩滅火系統<含配管> 1.3加侖 2.油煙罩封館爐具上方安裝熔斷式熱感知器	1	組	479,200	479,200	中餐乙丙級教室	12_餐飲廚藝系(科)		
S	雙口快速爐工作檯組	(一)雙口快速爐工作檯&下層板 1.120*75*80/95 cm(±3%) 2.檯面使用SUS304 1.5mm厚不銹鋼板製作，下墊3.0mm厚鐵板補強。 3.圍板及殘屑盤使用SUS304 1.0mm厚不銹鋼板製作 4.主要燃燒器採用16支蕊快速爐 5.腳架使用1-1/2"*1.2mm不銹鋼管，附管套及高低調整腳 (二)工作台&下層板 1.60*75*80 cm(±3%) 2.檯面使用SUS 304 1.5mm厚不銹鋼板製作，下加U型板補強 3.層板使用SUS 304 1.2mm厚不銹鋼板製作，下加U型板補強 4.腳架使用1-1/2"不銹鋼管，附高低調整腳及管套裝置	12	組	38,600	463,200	中餐乙丙級教室	12_餐飲廚藝系(科)		
S	不銹鋼立式櫥櫃	1.150*75*180(±3%) 2.圍板使用SUS 304 1.2mm厚不銹鋼板製作 3.層板底板使用SUS 304 1.2 mm不銹鋼板製作，下加U型板補強 4.拉門外板使用SUS 304 1.0mm 厚不銹鋼板製作，內板使用0.8mm厚不銹鋼板製作，附滑輪、滑軌等裝置。 5.櫃腳使用2"*H6"(±10%)不銹鋼管，附高低調整腳	1	台	55,000	55,000	中餐乙丙級教室	12_餐飲廚藝系(科)		

102(學)年度教學單位預算編列項目編製表

S	三連水槽工作檯層架組	(一)單水槽&下層板 1.70*75*80/95 cm(±10%) 2.檯面使用SUS 304 1.5mm厚不銹鋼板製作，下加U型板補強 3.水槽使用SUS 304 1.2mm 厚不銹鋼板製作，附落水頭、溢水頭、溢水管及止水塞頭等裝置 4.腳架使用1-1/2"不銹鋼管，附鋼滴調整腳及管套裝置 5.連桿補強使用1"不銹鋼管 (二)四層組合式棚架*2 1.122*61*189 cm(±10%) 2.層板腳架採碳鋼製成 3.表面鍍鉻電鍍防止鏽蝕 4.附調整腳 5.每層耐重150KG 6.符合N.S.F標準 (三)工作台&下層板 1.75*75*80/95 cm(±10%) 2.檯面使用SUS 304 1.5mm厚不銹鋼板製作，下加U行板補強 3.腳架使用1-1/2"不銹鋼管，附高低調整腳及管套裝置 (四)三連水槽 1.180*75*80/95 cm(±10%) 2.檯面使用SUS 304 1.5mm 厚不銹鋼板製作，下加U型板補強。 3.水槽使用SUS 304 1.2 mm 厚不銹鋼板製作，附落水頭、溢水頭、一水管及止水塞頭等裝置。 4.腳架使用1-1/2"不銹鋼管，附高低調整腳及管套裝置 5.連桿補強使用1"不銹鋼管	1	組	62,200	62,200	中餐乙丙級教室	12_餐飲廚藝系(科)		
S	四半門立式冷藏冰箱	1.120*80*200 cm 2.箱體外使用SUS 304 0.6mm厚不銹鋼板製作內殼使用SUS 304 0.5 mm厚不銹鋼板，中間保溫層使用50mm厚PU泡棉 3.箱門附高級密封膠墊、把手裝置。 4.箱內設置活動鍍膠條狀層棚8片。 5.冷卻方式採用無雙送風式，冷層溫度2~5度。 6.櫃腳使用2"XH6"不銹鋼管,附高低調整腳	2	台	55,000	110,000	中餐乙丙級教室	12_餐飲廚藝系(科)		

102 (學) 年度教學單位預算編列項目編製表

S	烘乾消毒櫃	1.210*75*180 cm 2.外殼使用SUS 304 1.5mm厚不銹鋼板製作，內殼使用SUS 304 1.0mm厚不銹鋼板，中間以1"(±10%)厚度玻璃絲棉絕緣保溫 3.櫃門外使用SUS 304 1.5mm厚不銹鋼板製作，內殼使用SUS 304 1.0mm厚不銹鋼板，內櫃周邊使用耐熱膠墊結合，防止漏氣 4.全自動溫控，設有計時器，並有電壓表、電流表、斷電器、指示燈等控制器。 5.電源需求：1-220V-6KW 6.餚布置物價及籃框全為不銹鋼，並可取下 7.櫃腳使用2"XH6"不銹鋼管，附高低調整腳	1	台	118,000	118,000	中餐乙丙級教室	12_餐飲廚藝系(科)		
S	四半門立式上冷凍下冷藏冰箱	1.120*80*200 cm1.120*80*200 cm 2.箱體外使用SUS 304 0.6mm厚不銹鋼板製作內殼使用SUS 304 0.5 mm厚不銹鋼板，中間保溫層使用50mm厚PU泡棉 3.箱門附高級密封膠墊、把手裝置。 4.箱內設置活動鍍膠條狀層棚8片。 5.冷卻方式採用無雙送風式，冷層溫度2~5度，冷凍溫度-15度~-18度。 6.櫃腳使用2"XH6"(±10%)不銹鋼管,附高低調整腳	2	台	55,000	110,000	中餐乙丙級教室	12_餐飲廚藝系(科)		
S	製冰機/儲冰槽	1.76*79*146 cm 2.110V/60Hz/單相 3.儲冰槽：760*790*950mm	1	台	98,000	98,000	中餐乙丙級教室	12_餐飲廚藝系(科)		
S	電能式熱水鍋爐/置台	1.70*55*140CM(±5%) 2.耐久高效率電熱管 3.超溫阻斷裝置、可調式溫控 4.電壓240/380 5.耗電量36KW 6.熱水供應量148加侖/時(±10%) 7.出水管徑1/1/4"	1	台	140,000	140,000	中餐乙丙級教室	12_餐飲廚藝系(科)		
S	鍍鋅鐵皮新鮮風管	1.65米 2.風管材料使用鍍鋅鐵皮 3.調金材料使用鐵條3/8" 4.法蘭材料使用角鐵225*25*3mm	1	式	260,000	260,000	中餐乙丙級教室	12_餐飲廚藝系(科)		

102(學)年度教學單位預算編列項目編製表

S	個人電腦組	1.CPU: Intel Core i3 2120 (3.3GHz)以上或同等品 2.記憶體: 4GB DDR3-1600 3.硬碟機: 500GB/ 7200轉 4.光碟機: DVD Super Multi 5.作業系統: Windows 7 Pro 64 6.直立式機殼、鍵盤、滑鼠 7.螢幕顯示器: 19吋寬螢幕	5	組	21,162	105,810	強化教室教學設備	13_教務處_日間部		
S	單槍投影機	3500ANSI 流明以上/解析度 1024*768(含)以上(含安裝)	10	組	30,000	300,000	強化教室教學設備	13_教務處_日間部		
S	黑白雷射印表機	1.列印尺寸: A4、A3 2.列印速度: 35 ppm 3.解析度: 1200 x 1200 dpi 4.最大記憶(MB): 64MB 5.網路列印	1	台	52,990	52,990	行政人員使用	13_教務處_日間部		
S	事務機	1.A4雷射普通紙、影印、傳真傳輸速度 33.6 kbps 2.掃描器類型: 平台式、列印速度不低於10PPM 3.無紙記憶接收(內建記憶體不小於1.2MB) 以上或同等品	1	組	29,999	29,999	行政人員使用	14_教務處_進修部		
S	機房空調設備	1.一對一商業型分離式冷氣3RT(含自動交替控制、被覆式銅管、集風箱、風管、擴散型出風口) 2.或同等品以上	2	組	117,180	234,360	教學用	資訊組		
S	機房不斷電系統	1.一台UPS不斷電系統16KW(20KVA)(含電池組)(10分鐘) 2.一組PDUA/PDUB PANEL 3.或同等品以上	1	套	446,828	446,828	教學用	資訊組		
S	機房電力管理控制器	1.十二組智慧型電力管理控制器220V20A16Port 2.兩組智慧型電力管理控制器120V20A16Port 3.電源管理軟體 4.或同等品以上	1	套	286,020	286,020	教學用	資訊組		
S	手持式盤點機	1.具RFID與條碼掃描功能 2.可透過無線網路或USB傳輸等方式與自動化系統資料同步 3.含自動化系統SIP2連線設定	1	台	250,000	250,000	1.尋書及盤點用 2.圖書自動化系統與圖書館安全系統資料庫	圖書館		
S	液晶電視	1.32" LED液晶電視 2.16:9寬螢幕顯示 3.VGA電腦影像端子(含VGA線) 4.HDMI高畫質數位影音端子(含HDMI線) 5.含3年保固 6.或同等品以上	4	台	12,500	50,000	讀者使用	讀者		

102(學)年度教學單位預算編列項目編製表

S	桌上型電腦	1.Intel Core i7-3770 3.4GHz 2.DDR3-1600 4GB SDRAM 3.500GB硬碟 4.DVD Super Multi 5.最新版Windows作業系統 6.防寫卡 7.或同等品以上	5	台	26,000	130,000	讀者使用	讀者		
S	彩色雷射印表機	1.A4彩色雷射印表機 2.網路列印功能 3.行動載具無線列印功能 4.另含四色碳粉*1 5.單色碳粉耗材不超過3,000元 6.含1年以上保固	1	台	22,000	22,000	印製圖書館宣傳文宣、新書介紹、小海報等	圖書館		
S	中文期刊	中文期刊	1	批	310,000	310,000	讀者使用	讀者		
S	西文期刊	西文期刊	1	批	1,290,000	1,290,000	讀者使用	讀者		
S	中文圖書	中文	1	批	20,000	20,000	讀者使用	讀者		
S	圖書	中、西文	1	批	30,000	30,000	讀者使用	讀者		
S	個人電腦	個人電腦,包含:(臺灣銀行第一組第20項) * CPU: Intel core i5 Processor 3.3GHz * 記憶體: DDR3 1600 4GB*1 * 硬式磁碟機: SATA III 500GB * DVD Super Multi 燒錄器 * 300W ATX 電源供應器及ATX機殼 * 讀卡機 * 滑鼠: 光學滑鼠 * 104 鍵 WIN 98 中英文鍵盤 顯示器(臺灣銀行第二組第1項) * 19型寬螢幕彩色液晶顯示器 耳機麥克風 * 銀狐耳機麥克風 * 含配電箱	3	套	20,080	60,240	H607語言教室 電腦設備汰舊 換新教學使用	20_通識中心		
S	電腦桌	* 寬130×深70×高74(cm) * 雙電源,雙鍵盤架 * 含座位雙隔板(partition)	57	張	4,500	256,500	新增一間語言 學習教室	20_通識中心		

102 (學) 年度教學單位預算編列項目編製表

S	電腦椅	* 塑鋼椅	57	張	960	54,720	新增一間語言學習教室	20_通識中心		
S	機架式高速網路交換器	* 24 ports(10/100Mbps) 網路交換器(SWITCH)	3	台	2,800	8,400	新增一間語言學習教室	20_通識中心		
S	壁掛式網路機櫃(6U)	* 含配電及施工	1	式	7,000	7,000	新增一間語言學習教室	20_通識中心		
S	網路佈線施工費用	* 教室內部網路共57點	1	式	40,000	40,000	新增一間語言學習教室	20_通識中心		
S	教室內部電腦配電施工	* 每部電腦一組雙插座	1	式	39,900	39,900	新增一間語言學習教室	20_通識中心		
S	教室外部電源	* 自地下室機房至6F教室內部配電施工 * 含配電箱	1	式	80,000	80,000	新增一間語言學習教室	20_通識中心		

日期：100年10月9日（星期二）15:00

地點：經國樓二樓貴賓室

列席指導：邱校長明源

主席：吳國文教務長

出席：如簽到單

壹、會議開始

貳、主席致詞：（略）

參、提案討論：

提案一：102（學）年度預算編列項目，提請討論。

→新設系科（前三年）

1

→學生人數（學雜費收入）

2

→產學合作金額

3

→研究所特色發展

4

→證照數

5

→科系特色發展

6

→推廣教育

7

→畢業生流向調查成果

8

(決議)依據上列原則，各教學單位資本門預算分配比例如下：

一、關於新設廚藝系（科），考量其需要經費充實各項教學設備、圖書，優先編列3,000,000元予該系（科）。

二、在102年度裡，各教學單位仍需一定比例的資本門預算以購買所需教學設備，提升教學品質，故編列予各系科基本數300,000元，研究所以兩倍計算。此外，以學生數為基準計算，日間部大學部學生每人編列1,000元，研究所學生每人編列1,600元，其餘學制學生每人編列600元，以確保各教學單位有合理比例的資本門預算購置設備，保障學生受教權益。

三、依循往例，102年度本校仍需發展系所特色，以彰顯本校未來走向與發展目標，故編列4,500,000元由各系科依其發展方向競爭，爭取經費購置所需資本門設備。

肆、主席結論：（略）

伍、散會

101 學年度第 2 學期
第 1 次會議-102/3/5

經國管理暨健康學院 101 學年度第 2 學期 專責小組第 1 次會議紀錄

日期：102 年 3 月 5 日(二)上午 9:10

地點：經國樓六樓 D612 會議室

出席人員：如簽到單

主席：邱校長明源

記錄：陳美華

壹、主席致詞(略)

貳、提案討論

提案一：修訂「本校 102 年度預估版支用計畫書」，如附件，提請討論。

提案單位：總務處

說明：依教育部 102.2.8 臺教技(三)字第 1020236251F 號函，核定本校 102 年度獎勵補助款計 2,320 萬 1,177 元整(補助經費 1,022 萬 1,728 元，獎勵經費 1,297 萬 9,449 元整【區分經常門 696 萬 353 元，資本門 1,624 萬 824 元】)暨本校支用計畫書審查意見，調整修訂計畫書經費門項目及支用計畫書內容。

討論：

總務處補充說明：教育部核定本校 102 年度獎勵補助款計 2,320 萬 1,177 元，為利教學事務推動，經檢討並協調資訊組同意，刪減該組計 260 萬 1,000 元；另為降低教學單位預算執行影響，自籌款部分，增編 5 萬 8,100 元，102 年度獎勵補助款依核定金額編列 2,320 萬 1,177 元，加自籌款 545 萬 8,100 元，合計 2,865 萬 9,277 元。

人事室隋主任補充說明：

1. 經常門經費原編列金額為 810 萬元，實際核定金額為 696 萬 353 元，減少 113 萬 9,647 元(附件第 5 頁)。人事室修訂經費的考量原則：(1)依據 101 年度執行情形及 102 年度的需求編列；(2)「研究」、「學輔」、「改進教學」等項目，已事前與相關單位協商，第一至第四項經費維持原額不變；(3)第一至第四項經費若不足，可挪用第五項「新進教師薪資」的經費至其他項目。經常門調整的方式是刪減第五項「新進教師薪資」的部分金額，請委員審議。
2. 獎勵補助經費預估版支用計畫書審查意見中，學校改善或說明的部分(附件 6-8 頁)，人事室回應的資料是否需修正，請委員指正。有關經常門經費之運用，未來請各系主管協助敦促教師善用此資源，儘量提出補助申請，以提高教學效能。如教師需相關資料，人事室亦可提供。資深講師亦請系所能協助升等，對於教師個人及學校均有所助益。人事室是行政執行單位，經費整體規劃可能與教學單位有落差，請各位同仁共同集思廣益，特別請學術單位能提供協助。

校長：

1. 102年度補助款雖有減少，但學校配合款還是維持原來金額，高於規定之比例。
2. 經常門經費的修正，是人事室與相關單位事先協商的結果，第一至第四項維持原額，第五項「新進教師薪資」可彈性調整。整體經費之運用，未來希望教學、研究及改進教學相關執行面，能與行政單位配合，以提升經費使用之最大效益。

美設系莊主任：經常門進修項目於101年編列42萬，102年編列4萬3,000元(附件二第5頁)，請說明編列之考量。

人事室隋主任：101年度進修項目有3位教師提出申請，實際執行金額9萬5,000元，102年度進修項目則以現有申請件數預估編列經費，若7月以後有老師提出申請，人事室亦會受理教師申請並調整預算。

護理系王主任：關於進修補助的部分，護理系徐蓓蒂老師及林思靜老師去年已考上博士班，今年8月起即會申請在職進修博士學位。

人事室隋主任：因未收到教師的申請文件，所以經費編列有低估，請教學單位協助轉達，教師如要申請進修補助請儘早提出，建議進修項目調整為20萬元。

圖資中心尤主任：為配合102年度核定之獎勵補助款金額調整，圖資中心刪減獎補款項目(附件第4頁)，因「A075虛擬化平台」之硬體設備已購置，另「A079網路交換器」為各大樓與資訊組網路連結，考量設備建置的完整性及提升網路效能，建議將此二項設備列入102年度標餘款之優先採購項目。

決議：

1. 「102年度獎勵補助款預估版支用計畫書」資本門項目，依資料內容修正，經常門項目請業務單位依據委員意見於會後調整修正資料，並依修正版之資料完成報部送審作業。
2. 圖資中心原編列「A075虛擬化平台」及「A079網路交換器」兩項目，列入102年度標餘款之優先採購項目。

提案二：餐旅系 101 年度獎勵補助經費之「資本門 B030」設備，建議列入 101 年度獎勵補助款展延款項之標餘款採購項目，提請討論。

提案單位：餐旅系

說明：

一、「資本門 B030」設備，原編列於 101 年度獎勵補助款標餘款之採購項目，因 101 年度標餘款已執行完畢，所以未採購。建議列入 101 年度獎勵補助款展延款項之標餘款採購項目。

二、項目內容說明如下：

優先序	項目名稱	規格(勿註明廠牌)	數量	預估單價	預估總價
B030	桌上型電腦	1. Intel Core i7 2600 3.4GHz 8M 2. 4GB DDR3 SDRAM 3. 500GB 7200 轉硬碟 4. 19" 螢幕 5. 防寫卡(或同等品以上)	8	25,000	200,000

決議：照案通過。

參、臨時動議(無)

肆、散會：102 年 3 月 5 日(二)上午 10:00

敬會

人事室：一、原附件 2 (第 5 頁)，建修乙項預算
葉依決議修正為 20 萬元整。
二、原就「使用什麼書桌意見」所持改善說明書
及錄取做修子，當否，請示。

保管組：辦事員李平宇 人事室隋杜卿
102.3.7

總務處：組員兼管組組長林仲甫代總務處公出

會計室：會計主任潘宜珊 102.3.8

會議紀錄	書記陳美華 方	單位主管	教學服務組組長洪華倉 3/7	教務長	美國之 3/11	校長
------	------------	------	-------------------	-----	-------------	----

經國管理暨健康學院 101 學年度第 2 學期第 1 次專責小組會議簽到單

一、日期：102 年 3 月 5 日(星期二)上午 9:10

二、地點：經國樓六樓 D612 會議室

三、主席：邱校長明源

四、出席：

姓名	簽到	姓名	簽到
邱明源校長		健管所代表吳麗玉老師	
吳國文教務長		通識中心代表黃恆祥老師	請假
郭博文學務長		通識中心代表薛玲玲老師	請假
劉漢君總務長		護理系代表林素戎老師	
進修學院李隆達主任	請假	護理系代表張淑珍老師	請假
研發處鄭俊彬處長		食保系代表蔡政融老師	
秘書室王台珍主任秘書		幼保系代表王翠鳳老師	請假
人事室隋杜卿主任		幼保系代表施宜煌老師	請假
會計室潘宜珊主任		美設系代表李綺縑老師	
健管所許延年所長		美設系代表孫豫蘋老師	
通識中心施貝淳主任		餐旅系代表應敏貞老師	請假
護理系王雪娥主任		餐旅系代表張琇瑩老師	
食品系葉寶華主任		資媒系代表呂俊良老師	請假
幼保系毛萬儀主任		人資系代表葛建培老師	
美設系莊佳霖主任		運休系代表蘭震輝老師	
餐旅系周景堯主任		老服系代表洪櫻純老師	請假
資媒系兼圖資中心尤瑞崇主任		時尚系代表吳承澤老師	
老服系暨人資系丁導民主任		廚藝系代表曾志昌老師	
運健休系林伶利主任		總務處保管組李平宇	
時尚系趙屏菊主任		教服組洪葦倉組長	
廚藝系吳胤璵主任			

應到：41 人

實到：32 人

缺席：9 人

102年度獎勵補助款經費明細(依101年度核配金額額度預編)

補助款(1)	獎勵款(2)	總預算(3)=(1)+(2)	自籌款(4) (獎勵補助款10%以上)	總經費(5)=(3)+(4)
9,450,000	17,550,000	27,000,000	5,400,000	32,400,000

20.00%

區分	資本門			經常門		
	補助款70%	獎勵款70%	自籌款(0%)	補助款30%	獎勵款30%	自籌款(0%)
金額	6,615,000	12,285,000	5,400,000	2,835,000	5,265,000	\$-
合計	24,300,000			8,100,000		
占總經費比例	75.00%			25.00%		

\$18,900,000

102年度獎補助款經費明細(核定金額後)

補助款(1)	獎勵款(2)	總預算(3)=(1)+(2)	自籌款(4) (獎補助款10%以上)	總經費(5)=(3)+(4)
10,221,728	12,979,449	23,201,177	5,458,100	28,659,277

23.53%

區分	資本門			經常門		
	補助款70%	獎助款70%	自籌款(0%)	補助款30%	獎助款30%	自籌款(0%)
金額	7,155,210	9,085,614	5,458,100	3,066,518	3,893,835	0
合計	21,698,924			6,960,353		
占總經費比例	75.71%			24.29%		

16,240,824

較原編

-2,659,176

58,100

-1,139,647

102 (學) 年度教學單位預算編列項目編製表

類別	說明	編列單位	獎勵補助款金額	獎勵補助款比例	自籌款金額	自籌款比例	合計	備註
A	一、各所系科中心之教學及研究設備（至少占資本門經費60% 以上【不含自籌款金額】）	各教學單位	\$12,838,824	79.05%	\$4,808,100	88.09%	\$17,646,924	
C、D、E	二、圖書館自動化及圖書期刊、教學媒體（應達資本門經費10% 【不含自籌款金額】）	圖資中心	\$2,835,000	17.46%	\$ -	0.00%	\$2,835,000	
F	三、學生事務及輔導相關設備（應達資本門經費2% 【不含自籌款金額】）	學務處	\$567,000	3.49%	\$ -	0.00%	\$567,000	
G	四、其他（省水器材、實習實驗、校園安全設備與環保廢棄物處理、無障礙空間、其他永續校園綠化等相關設施。）	總務處、環安室	\$0	0.00%	\$ 650,000	11.91%	\$650,000	
	合計		\$16,240,824	100.00%	\$5,458,100	100.00%	\$21,698,924	

加總 - 預估總價	類別					
編列單位	A	C	D	F	G	總計
01_護理系(科)	2,317,000					2,317,000
02_食品保健系	722,000					722,000
03_幼兒保育系(科)	904,000					904,000
04_美容流行設計系(科)	1,214,800					1,214,800
05_餐旅管理系(科)	1,720,000					1,720,000
07_資訊多媒體應用系(科)	2,807,800					2,807,800
08_運動健康與休閒系	115,000					115,000
09_老人服務事業管理系	277,100					277,100
10_時尚造型表演系	295,000					295,000
11_健康產業管理研究所	691,600					691,600
12_餐飲廚藝系(科)	3,299,390					3,299,390
18_環安衛室					650,000	650,000
19_學務處				567,000		567,000
20_通識中心	1,348,160					1,348,160
資訊組	1,935,074					1,935,074
圖書館		645,000	2,190,000			2,835,000
總計	17,646,924	645,000	2,190,000	567,000	650,000	21,698,924

102（學）年度教學單位預算編列項目編製表

優先序	類別	單位類別 (ABCDEFGHI GHSX)	項目名稱	規格(請勿填寫廠牌)	數量	單位	預估單價	預估總價	可使用 年限	用途說明	預期成效	使用單位	中長程校務 發展計畫內 容所在頁碼	備註
A075		A	虛擬化平台	1. 虛擬化平台 vSphere 5 Essentials Plus三台主機版本 (VMware vSphere 5 Essentials Plus Kit for 3 hosts) 2. 或同級品以上	1	台	231,000	231,000	5	教學用	節省校內資源並 提升資訊E化	資訊組	108	
A076		A	中高階伺服器	1. E5-2620 CPU 兩顆 2. 48G RAM記憶體 3. SAS 300G 硬碟四顆 4. 或同級品以上	2	台	283,500	567,000	4	教學用	強化資訊空間與 應用(教師及學 生資訊系統)	資訊組	108	
A078		A	桌上型電腦	1.Intel Core i7-3770 3.4GHz 2.DDR3-1600 4GB SDRAM 3.500GB 硬碟 4.Windows 7 Professional 5.19吋寬螢幕LED彩色液晶顯示器 6.防寫卡 7.或同等品以上	61	台	29,000	1,769,000	4	教學用	提昇教學軟硬體 設備	資訊組	108	
A079		A	網路交換器	1.無網管48埠10/100/1000Base-T交換器 2.或同等品以上	2	台	17,000	34,000	4	教學用	提昇教學軟硬體 設備	資訊組	108	

2,601,000

7,855,584		101年經常門預算		實際執行		6,960,353		102經常門(預算金額)		102經常門(實際核撥)	
項目	金額	比例	金額	比例	項目	金額	比例	金額	比例	金額	比例
研究 \$(含專利60萬)	1,500,000	19.09%	1,589,114	20.23%	研究 \$(含專利60萬)	1,600,000	19.75%	1,600,000	22.99%	1,600,000	22.99%
研習 \$	714,000	9.09%	542,364	6.90%	研習 \$	830,000	10.25%	830,000	11.92%	830,000	11.92%
進修 \$	420,000	5.35%	95,000	1.21%	進修 \$	43,000	0.53%	43,000	0.62%	43,000	0.62%
著作 \$	1,680,000	21.39%	1,591,357	20.26%	著作 \$	1,880,000	23.21%	1,880,000	27.01%	1,880,000	27.01%
升等送審 \$	84,000	1.07%	78,000	0.99%	升等送審 \$	84,000	1.04%	84,000	1.21%	84,000	1.21%
改進教學 \$	798,000	10.16%	484,141	6.16%	改進教學 \$	798,000	9.85%	798,000	11.46%	798,000	11.46%
編纂教材 \$	168,000	2.14%	22,771	0.29%	編纂教材 \$	168,000	2.07%	168,000	2.41%	168,000	2.41%
製作教具 \$	336,000	4.28%	87,000	1.11%	製作教具 \$	336,000	4.15%	336,000	4.83%	336,000	4.83%
教師研究獎勵小計/比例	5,700,000	72.57%	4,489,747	57.15%	教師研究獎勵小計/比例	5,739,000	70.85%	5,739,000	82.45%	5,739,000	82.45%
二、行政人員相關業務研習及進修(占經常門經費5%以內【不含自籌款金額】)	168,049	2.14%	129,935	1.65%	二、行政人員相關業務研習及進修(占經常門經費5%以內【不含自籌款金額】)	170,000	2.10%	170,000	2.44%	170,000	2.44%
三、學生事務與輔導相關經費(占經常門經費2%以上【不含自籌款金額】)	294,086	3.74%	344,761	4.39%	三、學生事務與輔導相關經費(占經常門經費2%以上【不含自籌款金額】)	300,000	3.70%	300,000	4.31%	300,000	4.31%
四、改善教學之相關物品(單價一萬元以下之非消耗品)	—	0.00%	—	0.00%	四、改善教學之相關物品(單價一萬元以下之非消耗品)	—	0.00%	—	0.00%	—	0.00%
五、其他(新進教師薪資)	1,693,450	21.55%	2,891,141	36.80%	五、其他(新進教師薪資)	1,891,000	23.35%	751,353	10.79%	751,353	10.79%
合計	7,855,584	100.00%	7,855,584	100.00%	合計	8,100,000	100.00%	6,960,353	100.00%	6,960,353	100.00%

預算-研究案內含專利60萬，實際執行專利15件75萬元

辦學特色成效-研究案使用132,423元

辦學特色成效-學務處使用332,226元

附件 3

102 年度私立技專校院整體發展獎勵補助經費預估版支用計畫書審查意見—
學校改善或說明

學校名稱：【58】經國管理暨健康學院

經費配置比例符合規定情形	
審查項目	符合情形
學校自籌款占總獎勵補助經費比例應 $\geq 10\%$	■符合□不符合
經常門、資本門各占總獎勵補助經費 30%及 70%（不包括自籌款，以下各項比例計算亦同）；如有特殊需求須變更經、資本門比例者，應經專案核定後並列於支用計畫書中。	■符合□不符合
獎勵補助經費不得支用於興建校舍工程建築、興建建築貸款利息補助；惟重大修繕維護工程，於支用計畫中敘明理由並經教育部核准後，得於資本門經費 50%內勻支，未經報核不得支用。	■符合□不符合
教師編纂教材、製作教具、改進教學、研究、研習（包括學輔相關政策之研習）、進修、著作、升等送審等項目占經常門比例應 $\geq 30\%$	■符合□不符合
學生事務及輔導相關工作經費占經常門比例應 $\geq 2\%$	■符合□不符合
行政人員相關業務研習及進修占經常門經費比例應 $\leq 5\%$	■符合□不符合
外聘社團指導教師鐘點費占經常門學輔相關工作經費比例應 $\leq 25\%$	■符合□不符合
各所系科中心之教學及研究等設備占資本門經費比例應 $\geq 60\%$	■符合□不符合
圖書館自動化及圖書期刊、教學媒體等設備占資本門經費比例應 $\geq 10\%$	■符合□不符合
學生事務及輔導相關設備（以購置學生社團活動所需之器材設備）占資本門經費比例應 $\geq 2\%$	■符合□不符合
審查意見	學校改善或說明
1.學校 101~105 學年度中長程發展計畫書 P.4~5 所列 10 項校務發展目標及 20 項校務工作重點，與支用計畫書 P.8~11 所陳述之 6 項發展方向、22 項執行重點特色及 102 年度 7 大發展重點間，其關聯性可再思考強化，以更具體呈現本年度經費需求與學校發展重點、目標、方向及特色間之連結關係。	教務處 遵照委員意見，未來在校務規劃中與支用計畫書之內容會注意其相關聯性及銜接。
2.資本門各項經費支用規劃與學校中長程發展計畫之連結似不甚明確，可能較無法充分顯現校務發展之整體性及綜效發揮；經常門方面稍見較為具體之關聯性，惟仍有酌予強化空間。	教務處 遵照委員意見，未來在校務規劃中與支用計畫書之內容會注意其相關聯性及銜接。
3.學校獎勵補助經費之規劃運用發揮中長程發展特色之情形難以觀察瞭解，且各教學及行政單位中長程計畫與全校發展目標、重點間，其具體關聯性亦不易對應；另有關 102 年度或未來年度之經費需求，其執行情形之追蹤指標或量	教務處 對於本校中長程發展計畫中有關教學及行政單位不易對應問題，未來在各項計畫說明中會予以適當連結，並且請各單位依據發展計畫訂定各種質化及量化指標，透

<p>化成效亦未見具體陳述，建議學校思考釐訂各項質、量化指標，以作為未來管考經費執行績效之依據。</p>	<p>過行政會議及秘書室定期管考。</p>
<p>4.各教學及行政單位之中長程發展計畫係各自獨立，難以與學校整體中長程校務發展作一連結；建議各單位中長程計畫宜對應連結至 P.4~5 之學校整體校務發展目標及校務工作重點，以更突顯其與經費支用規劃之具體關聯性。</p>	<p>教務處 未來在支用計畫書中，將明確指出各項支用計畫與校務發展計劃對應及相關聯性。</p>
<p>5.綜觀近 3 年學校對獎勵補助經費之運用，其執行成效之顯著程度似仍有進一步強化空間；預期實施成效宜更具體明確，期能落實於改善教學品質、提升師資結構及充實教學儀器設備。</p>	<p>教務處、人事室： 尊重審查意見，研議強化有關「改善教學品質、提升師資結構及充實教學儀器設備」做法。</p>
<p>6.102 年度經常門總預算 NT\$8,100,000 元，其中 70.85%用於改善教學及師資結構，投入比例高於一般平均。另以比例結構觀之，推動研究績效方面編列 43%（研究 19.75%、著作 23.21%）；教師專業成長方面編列 12%（研習 10.25%、進修 0.53%、升等送審 1.04%）；提升教學效能方面編列 16%（改進教學 9.85%、編纂教材 2.07%、製作教具 4.15%）；新聘教師薪資則約 23.35%。整體而言，學校經費配置較偏重於研究成果之產出，對於教師專業成長之經費挹注相對較低；而在師資結構改善上，對於外部教師之依賴程度超過內部教師之成長與發展。學校可再審慎思考此一經費配置方式與技職體系發展、學校定位之符合情形，並斟酌投入於協助現有師資成長之經費充足程度。</p>	<p>人事室： 1.如果「對於外部教師之依賴程度超過內部教師之成長與發展」係指新聘高階教師（人數、比例）均高於升等（人數、比例），則此一現象尚受現行教育體系結構性因素之影響。 2.本校近年來多位於校內升等為高階教師之專任教師，旋受聘他校，造成本校為他校培育高階師資之結果。但本校受限於教師法等現行法令，對此現象完全無法有效禁止，必須以新聘（高階師資）途徑，來達成各項指標。 3.現行專任教師升等制度可謂「重研究、輕教學」，也使得教師於個人時間配置偏重研究之結果，並非改變經費配置即得輕易改變。</p>
<p>7.102 年度編列高額經費用於新聘教師、研究及著作，顯示學校力創新局之意圖，惟現有教師中仍有 44 位講師（約占全體專任師資 38%），對於現有師資資源之活化似宜持續酌予關注，或可考量透過進修、研習等鼓勵機制，協助現有教師升等。</p>	<p>人事室： 1.本校為技職校院，且以「精緻型教學校院」為定位，講師對校務發展具有一定之貢獻，應予肯定。 2.本校自 91 學年度第 1 學期起訂有「教師參加學術會議及研習活動補助辦法」，亦自 93 學年度第 2 學期起訂有「專任教師進修辦法」，已全力鼓勵教師研習、進修，並協助現有教師升等。 3.本校自 101 學年度起，新聘兼任講師均需於受聘 2 年內取得相關專業系所博士班之入學資格，期能兼顧教學需求與</p>

	<u>改善師資結構兩者。</u>
8.102 年度資本門總預算 NT\$24,300,000 元，其中各所系科中心之教學及研究設備規劃 83.33%、圖書館自動化及圖書期刊等教學資源 11.67%，顯示學校重視教學研究軟硬體設施之建置與提升。	本校將賡續保持。

102年度經常門獎勵補助款(核定金額)-提專責小組

(修正版)

7,855,584		101年經常門預算		實際執行		6,960,353		102經常門(預算金額)	102經常門(實際核撥)
項目	金額	比例	金額	比例	項目	金額	比例	金額	比例
一、教師研究獎勵									
研究\$(含專利60萬)	1,500,000	19.09%	1,589,114	20.23%	研究\$(含專利60萬)	1,600,000	19.75%	1,600,000	22.99%
研習\$	714,000	9.09%	542,364	6.90%	研習\$	830,000	10.25%	830,000	11.92%
進修\$	420,000	5.35%	95,000	1.21%	進修\$	43,000	0.53%	200,000	2.87%
著作\$	1,680,000	21.39%	1,591,357	20.26%	著作\$	1,880,000	23.21%	1,880,000	27.01%
升等送審\$	84,000	1.07%	78,000	0.99%	升等送審\$	84,000	1.04%	84,000	1.21%
改進教學\$	798,000	10.16%	484,141	6.16%	改進教學\$	798,000	9.85%	798,000	11.46%
編纂教材\$	168,000	2.14%	22,771	0.29%	編纂教材\$	168,000	2.07%	168,000	2.41%
製作教具\$	336,000	4.28%	87,000	1.11%	製作教具\$	336,000	4.15%	336,000	4.83%
小計/比例	5,700,000	72.57%	4,489,747	57.15%	教師研究獎勵小計/比例	5,739,000	70.85%	5,896,000	84.71%
二、行政人員相關業務研習及進修(占經常門經費5%以內【不含自籌款金額】)	168,049	2.14%	129,935	1.65%	二、行政人員相關業務研習及進修(占經常門經費5%以內【不含自籌款金額】)	170,000	2.10%	170,000	2.44%
三、學生事務與輔導相關經費(占經常門經費2%以上【不含自籌款金額】)	294,086	3.74%	344,761	4.39%	三、學生事務與輔導相關經費(占經常門經費2%以上【不含自籌款金額】)	300,000	3.70%	300,000	4.31%
四、改善教學之相關物品(單價一萬元以下之非消耗品)	-	0.00%	-	0.00%	四、改善教學之相關物品(單價一萬元以下之非消耗品)	-	0.00%	-	0.00%
五、其他(新進教師薪資)	1,693,450	21.55%	2,891,141	36.80%	五、其他(新進教師薪資)	1,891,000	23.35%	594,353	8.54%
合計	7,855,584	100.00%	7,855,584	100.00%	合計	8,100,000	100.00%	6,960,353	100.00%

預算-研究案內含專利60萬，實際執行專利15件75萬元

辦學特色成效-研究案使用132,423元

辦學特色成效-學務處使用332,226元

附件 3(修正版)

102 年度私立技專校院整體發展獎勵補助經費預估版支用計畫書審查意見一

學校改善或說明

學校名稱：【58】經國管理暨健康學院

經費配置比例符合規定情形	
審查項目	符合情形
學校自籌款占總獎勵補助經費比例應 $\geq 10\%$	<input checked="" type="checkbox"/> 符合 <input type="checkbox"/> 不符合
經常門、資本門各占總獎勵補助經費 30%及 70%（不包括自籌款，以下各項比例計算亦同）；如有特殊需求須變更經、資本門比例者，應經專案核定後並列於支用計畫書中。	<input checked="" type="checkbox"/> 符合 <input type="checkbox"/> 不符合
獎勵補助經費不得支用於興建校舍工程建築、興建建築貸款利息補助；惟重大修繕維護工程，於支用計畫中敘明理由並經教育部核准後，得於資本門經費 50%內勻支，未經報核不得支用。	<input checked="" type="checkbox"/> 符合 <input type="checkbox"/> 不符合
教師編纂教材、製作教具、改進教學、研究、研習（包括學輔相關政策之研習）、進修、著作、升等送審等項目占經常門比例應 $\geq 30\%$	<input checked="" type="checkbox"/> 符合 <input type="checkbox"/> 不符合
學生事務及輔導相關工作經費占經常門比例應 $\geq 2\%$	<input checked="" type="checkbox"/> 符合 <input type="checkbox"/> 不符合
行政人員相關業務研習及進修占經常門經費比例應 $\leq 5\%$	<input checked="" type="checkbox"/> 符合 <input type="checkbox"/> 不符合
外聘社團指導教師鐘點費占經常門學輔相關工作經費比例應 $\leq 25\%$	<input checked="" type="checkbox"/> 符合 <input type="checkbox"/> 不符合
各所系科中心之教學及研究等設備占資本門經費比例應 $\geq 60\%$	<input checked="" type="checkbox"/> 符合 <input type="checkbox"/> 不符合
圖書館自動化及圖書期刊、教學媒體等設備占資本門經費比例應 $\geq 10\%$	<input checked="" type="checkbox"/> 符合 <input type="checkbox"/> 不符合
學生事務及輔導相關設備（以購置學生社團活動所需之器材設備）占資本門經費比例應 $\geq 2\%$	<input checked="" type="checkbox"/> 符合 <input type="checkbox"/> 不符合
審查意見	學校改善或說明
1.學校 101~105 學年度中長程發展計畫書 P.4~5 所列 10 項校務發展目標及 20 項校務工作重點，與支用計畫書 P.8~11 所陳述之 6 項發展方向、22 項執行重點特色及 102 年度 7 大發展重點間，其關聯性可再思考強化，以更具體呈現本年度經費需求與學校發展重點、目標、方向及特色間之連結關係。	教務處 遵照委員意見，未來在校務規劃中與支用計畫書之內容會注意其相關聯性及銜接。
2.資本門各項經費支用規劃與學校中長程發展計畫之連結似不甚明確，可能較無法充分顯現校務發展之整體性及綜效發揮；經常門方面稍見較為具體之關聯性，惟仍有酌予強化空間。	教務處 遵照委員意見，未來在校務規劃中與支用計畫書之內容會注意其相關聯性及銜接。
3.學校獎勵補助經費之規劃運用發揮中長程發展	教務處

<p>特色之情形難以觀察瞭解，且各教學及行政單位中長程計畫與全校發展目標、重點間，其具體關聯性亦不易對應；另有關於 102 年度或未來年度之經費需求，其執行情形之追蹤指標或量化成效亦未見具體陳述，建議學校思考釐訂各項質、量化指標，以作為未來管考經費執行績效之依據。</p>	<p>對於本校中長程發展計畫中有關教學及行政單位不易對應問題，未來在各項計畫說明中會予以適當連結，並且請各單位依據發展計畫訂定各種質化及量化指標，透過行政會議及秘書室定期管考。</p>
<p>4.各教學及行政單位之中長程發展計畫係各自獨立，難以與學校整體中長程校務發展作一連結；建議各單位中長程計畫宜對應連結至 P.4~5 之學校整體校務發展目標及校務工作重點，以更突顯其與經費支用規劃之具體關聯性。</p>	<p>教務處 未來在支用計畫書中，將明確指出各項支用計畫與校務發展計劃對應及相關聯性。</p>
<p>5.綜觀近 3 年學校對獎勵補助經費之運用，其執行成效之顯著程度似仍有進一步強化空間；預期實施成效宜更具體明確，期能落實於改善教學品質、提升師資結構及充實教學儀器設備。</p>	<p>教務處、人事室： 尊重審查意見，另行研議有關「改善教學品質、提升師資結構及充實教學儀器設備」部分。</p>
<p>6.102 年度經常門總預算 NT\$8,100,000 元，其中 70.85% 用於改善教學及師資結構，投入比例高於一般平均。另以比例結構觀之，推動研究績效方面編列 43%（研究 19.75%、著作 23.21%）；教師專業成長方面編列 12%（研習 10.25%、進修 0.53%、升等送審 1.04%）；提升教學效能方面編列 16%（改進教學 9.85%、編纂教材 2.07%、製作教具 4.15%）；新聘教師薪資則約 23.35%。整體而言，學校經費配置較偏重於研究成果之產出，對於教師專業成長之經費挹注相對較低；而在師資結構改善上，對於外部教師之依賴程度超過內部教師之成長與發展。學校可再審慎思考此一經費配置方式與技職體系發展、學校定位之符合情形，並斟酌投入於協助現有師資成長之經費充足程度。</p>	<p>人事室： 1.如果「對於外部教師之依賴程度超過內部教師之成長與發展」係指新聘高階教師（人數、比例）均高於升等（人數、比例），則此一現象尚受現行教育體系結構性因素之影響。 2.本校近年來多位於校內升等為高階教師之專任教師，旋受聘他校，造成本校為他校培育高階師資之結果。但本校受限於教師法等現行法令，對此現象完全無法有效禁止，必須以新聘（高階師資）途徑，來達成各項指標。 3.現行專任教師升等制度可謂「重研究、輕教學」，也使得教師於個人時間配置偏重研究之結果，並非改變經費配置即得輕易改變。 4.本校自 101 年度起，每位專任教師參加研習之補助金額，由新台幣 2 萬元，增加為 3 萬元，即為充裕師資成長經費之明證。</p>
<p>7.102 年度編列高額經費用於新聘教師、研究及著作，顯示學校力創新局之意圖，惟現有教師中仍有 44 位講師（約占全體專任師資 38%），對</p>	<p>人事室： 1.本校為技職校院，且以「精緻型教學校院」為定位，講師對校務發展具有一定</p>

<p>於現有師資資源之活化似宜持續酌予關注，或可考量透過進修、研習等鼓勵機制，協助現有教師升等。</p>	<p>之貢獻，應予肯定。</p> <p>2.本校自 91 學年度第 1 學期起訂有「教師參加學術會議及研習活動補助辦法」，亦自 93 學年度第 2 學期起訂有「專任教師進修辦法」，已全力鼓勵教師研習、進修，並協助現有教師升等。</p> <p>3.101 學年度計有 10 位講師進修博士班，而其中 2 位已於 101 學年度第 1 學期結束時取得博士學位。</p> <p>4.本校自 101 學年度起，新聘專任講師均需於受聘 2 年內取得相關專業系所博士班之入學資格，期能兼顧教學需求與改善師資結構兩者。</p>
<p>8.102 年度資本門總預算 NT\$24,300,000 元，其中各所系科中心之教學及研究設備規劃 83.33%、圖書館自動化及圖書期刊等教學資源 11.67%，顯示學校重視教學研究軟硬體設施之建置與提升。</p>	<p>本校將賡續保持。</p>

101 學年度第 2 學期
第 2 次會議-102/6/5

經國管理暨健康學院 101 學年度第 2 學期

專責小組第 2 次會議紀錄

日期：102 年 6 月 5 日(三)下午 12:10

地點：經國樓六樓 D612 會議室

出席人員：如簽到單

主席：邱校長明源

記錄：陳美華

壹、主席致詞（略）

貳、提案討論

案由：廚藝系申請變更 102 年度教育部整體發展獎勵補助經費之「資本門」設備細項內容，如附件一，提請審議。

提案單位：餐飲廚藝系

說明：

一、各項目變更事項係依據教育部獎勵補助私立技專校院整體發展經費核配及申請要點之申請原則及注意事項 10.1.5「在維持總金額不變原則下，報部項目、規格、數量及細項改變者，應經由專責小組會議通過，其會議紀錄（含簽到單）、變更項目對照表及理由應存校備查，於執行績效訪視時一併查核」之規定辦理。

二、廚藝系「資本門 A056、A061、A062」擬申請變更之資本門項目對照表及說明如附件一。

吳主任：烘焙教室之攪拌機，有多台故障無法使用，考量教學及輔導學生證照考之需求，擬優先採購。本年度編列之油炸機、紫外線刀具殺菌箱及箱型排煙風機等設備將不採購，於 103 年度再編列相關設備預算。

決議：照案通過。

叁、臨時動議（無）

肆、散會：102 年 6 月 5 日(三)下午 12:35

敬會

保管組：

辦事員李平宇

102.6.7

總務處：

總務長劉漢君

6/7

會計室：

會計潘宜珊

102.6.7

會議紀錄	書記陳美華 6/5	單位主管	教學服務組 組長洪華倉 6/6	教務長	教務長吳國文 6/7	校長	校長邱明源(甲) 102.6.10
------	--------------	------	-----------------------	-----	---------------	----	----------------------

經國管理暨健康學院 101 學年度第 2 學期第 2 次專責小組會議簽到單

一、日期：102 年 6 月 5 日(星期三)下午 12:10

二、地點：經國樓六樓 D612 會議室

三、主席：邱校長明源

四、出席：

姓名	簽到	姓名	簽到
邱明源校長	邱明源	健管所代表吳麗玉老師	吳麗玉
吳國文教務長	吳國文	通識中心代表黃恆祥老師	黃恆祥
郭博文學務長	請假	通識中心代表薛玲玲老師	薛玲玲
劉漢君總務長	請假	護理系代表林素戎老師	請假
進修學院李隆達主任	李隆達	護理系代表張淑珍老師	張淑珍
研發處鄭俊彬處長	請假	食保系代表蔡政融老師	蔡政融
秘書室王台珍主任秘書	王台珍	幼保系代表王翠鳳老師	請假
人事室隋杜卿主任	隋杜卿	幼保系代表施宜煌老師	施宜煌
會計室潘宜珊主任	潘宜珊	美設系代表李綺縑老師	李綺縑
健管所許延年所長	許延年	美設系代表孫豫蘋老師	孫豫蘋
通識中心施貝淳主任	施貝淳	餐旅系代表應敏貞老師	應敏貞
護理系王雪娥主任	王雪娥	餐旅系代表張琇瑩老師	張琇瑩
食品系葉寶華主任	葉寶華	資媒系代表呂俊良老師	呂俊良
幼保系毛萬儀主任	請假	人資系代表葛建培老師	請假
美設系莊佳霖主任	請假	運休系代表蘭震輝老師	蘭震輝
餐旅系周景堯主任	周景堯	老服系代表洪櫻純老師	洪櫻純
資媒系兼圖資中心尤瑞崇主任	尤瑞崇	時尚系代表吳承澤老師	請假
老服系暨人資系丁導民主任	請假	廚藝系代表曾志昌老師	曾志昌
運健休系林伶利主任	林伶利	總務處保管組李平宇	李平宇
時尚系趙屏菊主任	趙屏菊	教服組洪葦倉組長	洪葦倉
廚藝系吳胤璿主任	吳胤璿		

應到：41 人

實到：31 人

缺席：10 人

102年度獎補助經費變更項目對照表—項目名稱變更

學校名稱：經國管理暨健康學院

附件一

原申請項目							擬變更項目							變更原因說明
優先序	項目名稱	規格	數量	預估單價	預估總價	使用單位	優先序	項目名稱	規格	數量	預估單價	預估總價	使用單位	
A056	油炸機	1. 尺寸：寬55cm*深60cm*高85cm。 2. 台面選用 SUS304不銹鋼 1.2 mm製,毛絲面處理。 3. 外層或圍板採用 0.8mm製。 4. 門板採用 0.8mm製。 5. 油溫可從160度C~220度C自由設定。 6. 附四只高低調整腳。 7. 隨機附迴油盤、迴油網、油勺、濾油桶、濾油網、內平網、蓋子各一。	6	42,000	252,000	餐飲廚藝系	A056	蛋糕攪拌器	規格:單相/220V/0.56KW 尺寸:約500*570*850MM 功能:20公升容量攪拌(拋光桶),附1紅,3拌打器(勾、扇、球)。齒輪傳動,堅固耐用。10公升配件(桶+勾+扇+球)	13	39,231	510,003	餐飲廚藝系	因烘焙教室之蛋糕攪拌器已無法使用,為提升教師教學、學生學習品質及輔導學生參加烘焙技術士檢定,擬優先購買蛋糕攪拌器。
A061	紫外線刀具殺菌箱	1. 尺寸:寬85cm*深75cm*185cm。 2. 外板使用 SUS 304 1.5mm厚不鏽鋼板製作。 3. 門板使用 SUS 304 0.8mm厚不鏽鋼板製作。 4. 棚架使用 SUS 304 1.0mm厚不鏽鋼板製作。 5. 使用電力1φ-220V-1KW,附電源開關,溫度控制器,電壓表,電流表,漏電斷路器,指示燈,紫外線。 6. 附四只高低調整腳。	1	56,490	56,490	餐飲廚藝系								
A062	箱型排煙風機	1. 20HP中壓後傾式//變頻馬達 2. 葉片經模具沖壓成型結構堅固耐用。 3. 具備翼型離心式及定載離心式特性。 4. 高效率、耗電量低、噪音低。 5. 可附集塵式使用。	1	204,700	204,700	餐飲廚藝系								
變更項目金額小計					513,190		變更項目金額小計					510,003		

102 學年度第 1 學期
第 1 次會議-102/10/1

經國管理暨健康學院 102 學年度第 1 學期

第 1 次專責小組會議紀錄

日期：102 年 10 月 1 日(二)上午 10：30

地點：經國樓六樓 D612 會議室

出席人員：如簽到單

主席：吳教務長國文

記錄：陳美華

壹、主席致詞：(略)

貳、提案討論

提案一：審查本校各單位申請變更 102 年度教育部整體發展獎勵補助經費之「資本門」設備細項內容如附件一，提請討論。

說 明：

- 一、各項目變更事項係依據教育部獎勵補助私立技專校院整體發展經費核配及申請要點之申請原則及注意事項 10.1.5「在維持總金額不變原則下，報部項目、規格、數量及細項改變者，應經由專責小組會議通過，其會議紀錄(含簽到單)、變更項目對照表及理由應存校備查，於執行績效訪視時一併查核」之規定辦理。
- 二、各資本門使用單位擬申請變更之資本門項目對照表及理由說明詳如附件一(P1-P4)。
- 三、本次申請變更之單位及項目如下表：

項目類別	申請變更單位	變更件數	變更項目之優先序
資本門	美容流行設計系	1	A035
	餐旅管理系	4	A013、A016、A017、A018
	資訊多媒體應用系	1	A011
	圖資中心圖書組	2	D025、D028

決 議：照案通過。

提案二：擬購置飲水機 7 台，建議列入 102 年度獎勵補助款標餘款優先採購項目，提請討論。—環安衛室

說 明：為提供住校生飲水品質及便利性，學務處提出新建宿舍飲水機之需求，建請將飲水機 7 台列入標餘款優先採購項目如附件二(P5)。

討 論：

食保系蔡主任：宿舍飲水機確實有其需求，如列入標餘款第一優先序，會影響其它已編列項目之優先序。

健管所莊所長：獎勵補助款資本門項如有標餘款，應儘量以教學及研究設備為優先考量。

通識中心施主任：本年度標餘款執行完畢後，如尚有結餘款，建議再採購。

決 議：飲水機 7 台列入本次標餘款最後一個採購項目。

參、臨時動議：無

肆、散會：102 年 10 月 1 日(二)上午 11：00

敬會

保管組：

辦事員李平宇
102/1008

總務處：

總務長劉漢君
10/8

會計室：

會計主任潘宜珊
102.10.9

會議紀錄	書記陳美華 10/4	單位主管	教學服務組組長洪葦倉 10/4	教務長	教務長吳國文 10/4	校長	校長邱明源(甲) 102.10. = 9
------	---------------	------	--------------------	-----	----------------	----	-------------------------

經國管理暨健康學院 102 學年度第 1 學期第 1 次專責小組會議簽到單

一、日期：102 年 10 月 1 日(星期二)上午 10 時 30 分

二、地點：經國樓六樓 D612 會議室

三、主席：邱校長明源

四、出席：

姓名	簽到	姓名	簽到
邱明源校長	請假	健管所代表林益昌老師	請假
吳國文教務長	吳國文	通識中心代表陳鴻祥老師	請假
郭博文學務長	郭博文	通識中心代表謝正英老師	請假
劉漢君總務長	劉漢君	護理系代表張正芬老師	請假
進修學院李隆達主任	李隆達	護理系代表彭明玲老師	彭明玲
研發處鄭俊彬處長	請假	食保系代表葉全益老師	葉全益
秘書室王台珍主任秘書	請假	幼保系代表王翠鳳老師	王翠鳳
人事室隋杜卿主任	請假	幼保系代表陳姣伶老師	陳姣伶
會計室潘宜珊主任	潘宜珊	美設系代表李綺縑老師	李綺縑
健管所莊麗貞所長	莊麗貞	美設系代表孫豫蘋老師	請假
通識中心施貝淳主任	施貝淳	餐旅系代表陳志旻老師	陳志旻
護理系王雪娥主任	王雪娥	餐旅系代表陳盈璋老師	陳盈璋
食品系蔡政融主任	蔡政融	資媒系代表呂俊良老師	呂俊良
幼保系毛萬儀主任	毛萬儀	運休系代表李玉麟老師	請假
美設系莊佳霖主任	莊佳霖	老服系代表許碧珊老師	請假
餐旅系周景堯主任	周景堯	時尚系代表朱正生老師	朱正生
資媒系兼圖資中心尤瑞崇主任	尤瑞崇	廚藝系代表文世成老師	文世成
老服系丁導民主任	丁導民	總務處保管組	李平宇
運健休系蘭震輝主任	蘭震輝	教服組洪葦倉組長	洪葦倉
時尚系吳承澤主任	吳承澤		
廚藝系吳胤璵主任	吳胤璵		

應到：40 人

實到：29 人

缺席：11 人

102年度獎勵補助經費變更項目對照表－項目名稱變更

學校名稱：經國管理暨健康學院

附件一

原申請項目							擬變更項目							變更原因說明
優先序	項目名稱	規格	數量	預估單價	預估總價	使用單位	優先序	項目名稱	規格(勿註明廠牌)	數量	預估單價	預估總價	使用單位	
A035	模擬經營教學系統-色彩溝通CYL	硬體系統需求：CPU：P4、記憶體容量：1GB、硬碟安裝空間：200MB、網路頻寬：10Mbps(可高於以上規格)。產品功能：1.學習目標、學習價值、精彩影片、參考書目。2.溝通色彩學、基礎色彩；色彩在美髮、美容、服飾上的應用、診。3.線上色彩學電子書閱讀。4.毛髮科學、乙丙級美容、美髮證照考試題庫測驗及成績報告、解答。5.競賽遊戲：藉由遊戲讓學習者學會色彩、搭配適合的顏色。6.學習地圖：學習進度圖示、網路內容目錄。(或同等品以上)	1	198,000	198,000	美設系	A035	單槍投影機	3000ANSI流明（含）以上，XGA投影機。(或同等品以上)	1	15,992	15,992	美設系	經系務會議討論，因考量本系專業教室(C607教室)教學設備損壞，擬變更購買項目，以應付教學需求。
							A078	單槍投影機	1.3000ANSI流明（含）以上，XGA投影機。 2.70*70 84吋手拉式布幕。 (或同等品以上)	1	24,500	24,500	美設系	經系務會議討論，因考量本系專業教室(C608教室)教學設備損壞，擬變更購買項目，以應付教學需求。
							A079	恆溫控制裝置	1.冷氣能力：6300Kcal/hr 2級。 2.冷媒被覆銅管、管線。 3.不鏽鋼室外機架。 4.遮雨棚。 (或同等品以上)	2	52,815	105,630	美設系	經系務會議討論，因考量本系專業教室(C608教室)教學設備及恆溫控制設備損壞，擬變更購買項目，以應付教學需求。
							A080	恆溫控制裝置	1.冷氣能力：7100Kcal/HR 2.管線裝置工料 3.室內外機安裝工資 4.不鏽鋼安裝架(大型) 5.FRP雨棚(附不鏽鋼支撐架) (或同等品以上)	1	53,025	53,025	美設系	經系務會議討論，因考量本系專業教室(I312教室)教學設備及恆溫控制設備損壞，擬變更購買項目，以應付教學需求。
變更項目金額小計					198,000		變更項目金額小計					199,147		

102年度獎勵補助經費變更項目對照表－項目名稱變更

學校名稱：經國管理暨健康學院

原申請項目							擬變更項目							變更原因說明
優先序	項目名稱	規格	數量	預估單價	預估總價	使用單位	優先序	項目名稱	規格(勿註明廠牌)	數量	預估單價	預估總價	使用單位	
A013	葡萄酒櫃	1.高X寬X深843X503X591mm±3% 2.電源：120V、60Hz 3.溫度：(39°F/4°C~64°F/18°C±10%) 4.6層活動層架,內附照明燈 5.鈦色不鏽鋼門邊框,不鏽鋼層架飾條,透明玻璃門 6.電子溫控設定 (或同等品以上)	1	32,000	32,000	餐旅系	A013	葡萄酒櫃	1.GE紅白酒櫃約29瓶 2.尺寸(H)81.5CMxW51.2CMx57.8cm(±3%) 3..溫度約(7°C~18°C) 4.數位式溫度控制面板 5.透明雙層玻璃 6.內部照明 7.可更改開門方向 8.電壓：110V/60HZ.2A (或同等品以上)	1	36,450	36,450	餐旅系	原規格之產品已售罄
A016	多媒體視訊教學系統	1.電動迴轉攝影機：25倍電動伸縮鏡頭、自動對焦功能、彩色解析480條、最低照0.1LUX 2.電動迴轉攝影機多功能控制鍵盤：控制埠RS-485、傳輸距離1.2公里以上、通信格式RS-485半雙工傳輸、通信速率9600bps 3.單槍投影機：解析度1024x768、亮度3500流明 4.42吋液晶顯示器：Full HD1920x1080、介面HDMI:4組、USB：2組 5.4進4出VGA矩陣式影音切換器：內含Video轉VGA訊號轉換器 x 4	1	140,000	140,000	餐旅系	A016	多媒體視訊教學系統	1.電動迴轉攝影機(35倍光學電動伸縮鏡頭、水平360度、垂直180度、自動對焦、彩色解析度500條、最低照度0.1LUX) 2.攝影機多功能控制鍵盤：控制介面RS-485、通信速率9600bps 3.單槍投影機：解析度1024*768、亮度3500ANSI流明、具有HDMI輸入 4.42吋液晶顯示器：FULL HD 1920*1080、介面HDMI*3組、USB*2組 5.4進4出VGA矩陣式影音切換器：內含VIDEO轉VGA訊號轉換器4組 (或同等品以上)	1	136,000	136,000	餐旅系	部份規格修正(鏡頭改高規、介面HDMI由4組改成3組)

102年度獎勵補助經費變更項目對照表－項目名稱變更

原申請項目							擬變更項目							變更原因說明
優先序	項目名稱	規格	數量	預估單價	預估總價	使用單位	優先序	項目名稱	規格(勿註明廠牌)	數量	預估單價	預估總價	使用單位	
A017	多媒體視訊教學系統	1.電動迴轉攝影機：25倍電動伸縮鏡頭、自動對焦功能、彩色解析480條、最低照0.1LUX 2.電動迴轉攝影機多功能控制鍵盤：控制埠RS-485、傳輸距離1.2公里以上、通信格式RS-485半雙工傳輸、通信速率9600 bps 3.42吋液晶顯示器：Full HD 1920x1080、介面HDMI: 4組/USB：2組、4進4出VGA矩陣式影音切換器(內含Video轉VGA訊號轉換器x 4) 4.雙頻無線麥克風機組(每組附2支無線麥克風)：採用UHF載波頻段，PLL相位鎖定固定頻率接收方式、RF及AF訊號LED強度指示排燈 5.頻率範圍 480MHz至934MHz、載波頻段UHF620~934MHz、振盪模式 PLL相位鎖定固定頻率 6.藍光播放機：可相容光碟(DVD: DVD-ROM, DVDR/DVD-RW, DVD+R/ DVD+RW SACD、JPEG、MP3、USB、AVC-HD、Xvid HD)、支援外接式硬碟(FAT32/NTFS)、USB 鍵盤輸入 7.功率擴大器：功率輸出300W*2以上 8.擴音喇叭：(承受功率160W以上) x 4 (或同等品以上)	1	184,000	184,000	餐旅系	A017	多媒體視訊教學系統	1.電動迴轉攝影機((35倍光學電動伸縮鏡頭、水平360度、垂直180度、自動對焦、彩色解析度500條、最低照度0.1LUX) 2.攝影機多功能控制鍵盤：控制介面RS-485、通信速率9600bps 3.42 吋 液 晶 顯 示 器 ： FULL HD 1920*1080、介面HDMI*3組、USB*2組 4.4進4出VGA矩陣式影音切換器：內含VIDEO轉VGA訊號轉換器4組 5.雙頻道無線麥克風組(每組附2支無線麥克風PLL相位鎖定固定頻率、具有RF及AF訊號)頻率範圍620MHz至934MHz、接收方式採CPU控制自動選訊接收 6.藍光DVD影音撥放系統可相容光碟DVD：DVD-ROM，DVD-R/DVD-RW，DVD+R/DVD+RW，USB 鍵盤輸入支援USB外接式硬碟 7.功率擴大機：輸出功率300W(含以上) 8.擴音喇叭：承受功率160W(含以上)(或同等品以上)	1	171,190	171,190	餐旅系	部份規格修正(鏡頭改高規、介面HDMI由4組改成3組)
A018	車輪餅機	1.機台尺寸:W66cm*D40cm*H25cm 2.餅模尺寸	1	50,000	50,000	餐旅系	A018	車輪餅機	1.尺寸:W66cm*D40cm*H25cm(±3%) 2.餅模尺寸:可選6cm或6.6cm 3.容量:32格 4.電子點火 5.材質:加熱板為鋁合金.餅模為銅 6.含不鏽鋼推車置台	1	45,000	45,000	餐旅系	經會議討論調整至最適規格
變更項目金額小計						406,000	變更項目金額小計						388,640	

102年度獎勵補助經費變更項目對照表－項目名稱變更

學校名稱：經國管理暨健康學院

原申請項目							擬變更項目							變更原因說明
優先序	項目名稱	規格	數量	預估單價	預估總價	使用單位	優先序	項目名稱	規格(勿註明廠牌)	數量	預估單價	預估總價	使用單位	
A011	多媒體電腦	四核心intel core i7處理器 32GB記憶體 3TB 7200-RPM 硬碟 NVIDIA GeForce GT 650M 21.5吋顯示器 OS X Mountain Lion- iLife 或同級品以上	50	41,900	2,095,000	資媒系	A011	多媒體電腦	2.7GHz 四核心 Intel Core i5 Turbo Boost處理器 8GB記憶體 1TB 硬碟 21.5吋顯示器 OS X Mountain Lion- iLife 或同級品以上	50	41,900	2,095,000	資媒系	因規格誤植為i7處理器、32GB記憶體、3TB 7200-RPM 硬碟
變更項目金額小計					2,095,000		變更項目金額小計					2,095,000		

學校名稱：經國管理暨健康學院

原申請項目							擬變更項目							變更原因說明
優先序	項目名稱	規格	數量	預估單價	預估總價	使用單位	優先序	項目名稱	規格(勿註明廠牌)	數量	預估單價	預估總價	使用單位	
D025	中文電子書	中文電子書	1	400,000	400,000	圖書館	D025	中文電子書	中文電子書	1	300,000	300,000	圖書館	因本年度擬採加入電子書聯盟方式共建共享電子書
D028	電子書採購	1.中文電子書 2.永久使用版權	1	195,000	195,000	圖書館	D028	電子書	1.中文電子書 2.永久使用版權	1	295,000	295,000	圖書館	因本年度擬採加入電子書聯盟方式共建共享電子書
變更項目金額小計					595,000		變更項目金額小計					595,000		

102年度獎勵補助經費變更項目對照表－項目名稱變更

學校名稱：經國管理暨健康學院

附件二

原申請項目							擬變更項目							變更原因說明
優先序	項目名稱	規格	數量	預估單價	預估總價	使用單位	優先序	項目名稱	規格(勿註明廠牌)	數量	預估單價	預估總價	使用單位	
								飲水機	機體規格4300x5600x1440m/	7	38,000	266,000	環安衛室	學務處提出宿舍使用飲水機需求，由本室提案，標餘款優先採購順序。
變更項目金額小計					-		變更項目金額小計					266,000		

102 學年度第 1 學期
第 2 次會議-102/11/13

經國管理暨健康學院 102 學年度第 1 學期

第 2 次專責小組會議紀錄

日期：102 年 11 月 13 日(三)下午 15：30

地點：經國樓六樓 D612 會議室

出席人員：如簽到單

主席：吳教務長國文

記錄：陳美華

壹、主席致詞：(略)

貳、提案討論

提案一：審查本校各單位申請變更 102 年度教育部整體發展獎勵補助經費之「資本門」設備細項內容，如附件一，請討論。

說明：

- 一、各項目變更事項係依據教育部獎勵補助私立技專校院整體發展經費核配及申請要點之申請原則及注意事項 10.1.5「在維持總金額不變原則下，報部項目、規格、數量及細項改變者，應經由專責小組會議通過，其會議紀錄（含簽到單）、變更項目對照表及理由應存校備查，於執行績效訪視時一併查核」之規定辦理。
- 二、各資本門使用單位擬申請變更之資本門項目對照表及理由說明詳如附件一。
- 三、本次申請變更之單位及項目如下表：

項目類別	申請變更單位	變更件數	變更項目之優先序
資本門	學務處課指組	1	F005
	美設系	1	A036
	餐旅系	2	A014、B008
	餐廚系	1	A063

決議：照案通過。

提案二：審查本校餐廚系 102 年度教育部整體發展獎勵補助經費之「資本門」獎勵補助項目不執行採購案。－餐廚系

說明：102 年度教育部獎勵補助項目不執行採購之項目及說明如下表：

優先序	項目名稱	規格	數量	預估單價	預估總價	使用單位	說明
A067	OA 辦公組	1. CD 辦公桌 150*70*74 2. CD 單腳側桌 100*45*68 3. 活動櫃 0.6 4. 6CM 鋼製半玻屏風 H150*70	4	45,000	180,000	餐廚系	此項目非屬教學設備，不宜編列教育部「資本門」項目，擬不執行採購。

優先序	項目名稱	規格	數量	預估單價	預估總價	使用單位	說明
		5. 6CM 鋼製半玻屏風 H150*80 6. 上下資料櫃寬 120*高 86*深 40 7. 桌上型效率櫃 792*330*320mm					

決 議：照案通過。

提案三：審議本校「103 年度私立技專校院整體發展獎勵補助經費支用計畫書」，如附件二。—總務處保管組

說 明：本校「103 年度私立技專校院整體發展獎勵補助經費支用計畫書」，依規定須於 11 月底前陳報教育部。

討 論：

資本門經費補充說明：

保管組：

1. 103 年度預估版編列金額，係考量第二校區興建需擴充教學設備，較上年度寬列 550 餘萬元。
2. 有關 B 類於預估版報部時，將先不編列，俟教育部核定金額後，依核配資本門核定金額 10% 額度編列，未列入項目，改列學校款-S 類。
3. 有關預備金、各單位逾編金額、行政單位等預算，如教育部核定本校金額較原編金額少時，將改列 B 類或列為優先刪減項目。
4. 為撙節學校預算，循往例依核配金額 20% 編列自籌款，並以不逾 500 萬元為原則。
5. 請各單位再次檢視各欄位內容是否合宜，尤其是規格如遭審查委員質疑或糾正時，將優先刪除。
6. 專業教室建置規格內容，請儘量敘述施作項目，使規格更為完備。
7. 俟中長程校務發展計畫核定後，請儘速告知各設備項目所在之頁碼；再次提醒，請配合填寫「資本門支用計畫與學校整體發展規劃之關聯」，俾利獎勵補助經費支用計畫書製作。
8. 支用計畫書本文、專責會議辦法、紀錄、經稽會、內控辦法、名單、資本門相關辦法、中長程發展計畫書、本次會議各單位資本門修訂項目等資料，請於下週二(11/17)前送交本處彙整。

經常門經費補充說明：

人事室隋主任：經常門預估經費請參閱附件二(P2-21)，103 年經常門預算共計 928 萬餘元。有關研究、學輔、改進教學等項目，事前均與相關單位協商，研究項目編列 168 萬元，其中 100 萬元為研究案，改進教學維持 79 萬餘元，配合新系科之需求，學生事務增加編列 15 萬元，其它各項依今年實際執行狀況調整編列，並符合教育規定之比例。

劉總務長：行政院 102/7/11 公布「公共場所必要緊急救護設備管理辦法」，規定公共場所

於103/5/30前須要完成自動體外心臟去顫器(AED)之設置，本校環安衛室需編列(AED)2台，預估經費20萬元，請委員同意將該預算列入103年度教育部獎勵補助「資本門」項目。

通識中心施主任：有關優先序係以學校重點發展及各單位重點項目排序，請業務單位與各單位再次檢視優先序是否需調整。

會計室潘主任：資本門A048玻璃窗背景布、A049防焰遮光捲簾及A070休旅專業教室等項目，請總務處再次確認是否符合編列之原則。

吳教務長：有關資本門項目、規格明細、優先序及工程類等不宜列入，請各單位再次檢視，如需調整或修正，會後請與業務單位再協調。

決 議：

1. 自動體外心臟去顫器(AED)2 台，列入 103 年度獎勵補助款「資本門」項目。
2. 優先序依各單位之編列項目，採滾動式排定優先序。
3. 通過 103 年度獎勵補助款支用計畫書(預估版)內容。
4. 請業務單位依據委員意見，會後與相關單位協調修正資料，並調整 103 年度經常門及資本門配比，依修正版之資料完成報部送審作業。

提案四：審議「102 年度私立技專校院整體發展獎勵補助經費核定版支用計畫書審查意見」本校各單位說明或改善，如附件三。—總務處保管組

說 明：管科會對本校 102 年度獎勵補助經費核定版支用計畫書審查意見及建議，各單位改善情形，並提供各單位編訂 103 年度支用計畫書參考。

決 議：照案通過。

叁、臨時動議：

案 由：擬購置校園網路骨幹核心交換器 1 套，共計 200 萬 9,000 元，建議列入 102 年度獎勵補助款標餘款採購項目，提請討論。—圖資中心資訊組

說 明：本校核心網路設備於民國 91 年 12 月 18 日採購至今已逾 10 年，為提供安全、穩定及支援 IPv6 協定之教學、研究網路環境，建請列入 102 年度標餘款採購項目，詳細說明及規格如附件四。

討 論：

吳教務長：該項設備為全校網路內外溝通窗口，設備汰舊換新確實有其必要性，因此會前與老服系、美設系及健管所等單位協商後，考量全校性設備之需求，系所主管同意配合部分項目不執行採購或減少採購數量如附件五。因提案作業不及，謹此敘明。

劉總務長：本校校園網路骨幹核心交換器已使用 11 年，經常故障需維修，建議資訊組更

新該項設備。本年度已執行採購之標餘款，及本次不執行採購之項目金額如附件五(老服系 25 萬 8,000 元、健管所 60 萬 9,200 元、美設系 36 萬 4,800 元)，應可解決經費的問題。

老服系丁主任：有關不執行採購之項目及變更採購數量，業經系務會議討論通過，因考量本系 103 年度長程規劃及配合學校全校性設備之需求，讓經費運用更彈性，擬同意配合修正。

會計室潘主任：103 年度支用計畫書，圖資中心 A128 已編列相關設備，如本案通過，應刪除該項目設備。

決 議：

1. 通過老服系、美設系及健管所不執行採購之項目及變更採購數量，請業務單位依相關作業程序進行修正。
2. 通過「校園網路骨幹核心交換器」1 套列入 102 年度標餘款採購項目。
3. 103 年度支用計畫書刪除圖資中心 A128 項目。

肆、散會：102 年 11 月 13 日(三)上午 16：40

敬會

人事室：人事室主任 隋杜卿
102.11.20

保管組：辦事員 李平宇
102.11.19

總務處：劉建良 11/19

會計室：會計主任 潘宜珊
102.11.20

會議紀錄	書記陳美華 11/8	單位主管	教學服務組 組長 洪華倉 11/8	教務長	教務長 吳國文 11/8	校長	校長 邱明源(甲) 102.11.22
------	---------------	------	-------------------------	-----	-----------------	----	------------------------

經國管理暨健康學院 102 學年度第 1 學期第 2 次專責小組會議簽到單

一、日期：102 年 11 月 13 日(星期三)下午 15 時 30 分

二、地點：經國樓六樓 D612 會議室

三、主席：邱校長明源

四、出席：

姓名	簽到	姓名	簽到
邱明源校長	請假	健管所代表林益昌老師	林益昌
吳國文教務長	吳國文	通識中心代表陳鴻祥老師	陳鴻祥
郭博文學務長	郭博文	通識中心代表謝正英老師	謝正英
劉漢君總務長	劉漢君	護理系代表張正芬老師	張正芬
進修學院李隆達主任	李隆達	護理系代表彭明玲老師	彭明玲
研發處鄭俊彬處長	鄭俊彬	食保系代表葉全益老師	葉全益
秘書室王台珍主任秘書	請假	幼保系代表王翠鳳老師	請假
人事室隋杜卿主任	隋杜卿	幼保系代表陳姣伶老師	陳姣伶
會計室潘宜珊主任	潘宜珊	美設系代表李綺縑老師	李綺縑
健管所莊麗貞所長	莊麗貞(RT)	美設系代表孫豫蘋老師	孫豫蘋
通識中心施貝淳主任	施貝淳	餐旅系代表陳志旻老師	陳志旻
護理系王雪娥主任	王雪娥	餐旅系代表陳盈璋老師	陳盈璋
食品系蔡政融主任	蔡政融	資媒系代表呂俊良老師	呂俊良
幼保系毛萬儀主任	毛萬儀	運休系代表李玉麟老師	李玉麟
美設系莊佳霖主任	莊佳霖	老服系代表許碧珊老師	許碧珊
餐旅系周景堯主任	周景堯	時尚系代表朱正生老師	請假
資媒系兼圖資中心尤瑞崇主任	尤瑞崇	廚藝系代表文世成老師	請假
老服系丁導民主任	丁導民	總務處保管組	李平宇
運健休系蘭震輝主任	請假	教服組洪筆倉組長	洪筆倉
時尚系吳承澤主任	吳承澤		
廚藝系吳胤璵主任	吳胤璵		

應到：40 人

實到：34 人

缺席：6 人

102年度獎勵補助經費變更項目對照表－項目名稱變更

學校名稱：經國管理暨健康學院

附件一

原申請項目							擬變更項目							變更原因說明
優先序	項目名稱	規格	數量	預估單價	預估總價	使用單位	優先序	項目名稱	規格(勿註明廠牌)	數量	預估單價	預估總價	使用單位	
F005	筆記型電腦	處理器：Intel Core i5QM (2.1GHz)SC turbo up to 3.1GHz, 1600MHz/6M L3)記憶體：4G*1 DDR3 1600 高速記憶體繪圖晶片：ATI 獨顯1G硬碟：750G 5400RPM螢幕：14吋 LED BV鏡面高亮度螢幕(1366*768)光碟機：DVD+/-RW 燒錄技術+SuperMulti(固定式)	3	25,000	75,000	學生社團	F005	筆記型電腦	處理器：Intel Core i5QM (2.1GHz)SC,4G*1 DDR3 1600 高速記憶體繪圖晶片：ATI 獨顯1G硬碟：750G 5400RPM螢幕：14吋 LED BV鏡面高亮度螢幕(1366*768)光碟機：DVD+/-RW 燒錄技術+SuperMulti(固定式)(或同等品以上)	3	25,000	75,000	學生社團	調整「處理器」規格
變更項目金額小計					75,000		變更項目金額小計					75,000		

學校名稱：經國管理暨健康學院

原申請項目							擬變更項目							變更原因說明
優先序	項目名稱	規格	數量	預估單價	預估總價	使用單位	優先序	項目名稱	規格(勿註明廠牌)	數量	預估單價	預估總價	使用單位	
A036	喚膚魔法儀	規格：110V、60Hz、12VDC10VA，德國製新儀器，在全球急速竄紅的"微通透"護膚新概念，結合歐盟及瑞士如胜肽等多重新成份與配方，針對開始老化的各種膚質，提供簡單舒適但又十分有效的護理新流程。配件含：1.主機體bdrRegenerator Art No.3005A00000，2.AL微風光 紅光660nm，綠光571nm，3.XLPerforation.XL, Micro peel，4.XS Perforation.XS，5.XPProfi Peel M, Profi peel S，6.律動按摩 Circulation massage, pump massage，7.bdr原廠耗材及護理品。(或同等品以上)	1	300,000	300,000	美設系	A036	美容床組	1.豪華型SPA按摩床：天然實木，八段式高度調整，長216(加上頭座的長度)*寬74*高58-86公分。2.電動美容兩用床：電動升降(踩式)，182*68*56-70公分。3.電毯：寬95*長180，功率170，電壓110V。(或同等品以上)	6	56,670	340,020		經系務會議討論，因考量本系專業教室(C605教室)教學設備需汰舊換新，擬變更購買項目，以應付教學需求。
變更項目金額小計					300,000		變更項目金額小計					340,020		

102年度獎勵補助經費變更項目對照表－項目名稱變更

學校名稱：經國管理暨健康學院

原申請項目							擬變更項目							變更原因說明
優先序	項目名稱	規格	數量	預估單價	預估總價	使用單位	優先序	項目名稱	規格(勿註明廠牌)	數量	預估單價	預估總價	使用單位	
A014	置物櫃	1.單格空間容量：高35cm、寬36cm、深45cm(±10%) 2.共50格。 3.含底座與組裝 4.保固一年 5.退幣式	5	65,000	325,000	餐旅系	A014	置物櫃	1.單格空間容量:高43.5cm*寬31cm*深46cm 2.共50格 3.上下格與左右列皆可組裝連結、含組裝。 4.退幣式(另附管理鑰匙) 5.櫃身為灰白色，門板顏色:藍、紅、黃、綠、米五種顏色挑選。	4	83,740	334,960	餐旅系	改採內部空間較大之單格，可放置大型物件。
B008	藍光DVD影音播放系統	1.可相容光碟(DVD-ROM,DVD-R,DVDRW,DVD+R/DVD+RW,SACD.JPEG.MP3.USB.AV CHD,Xvid HD) 2.支援外接式硬碟(FAT32/NTFS) 3.USB鍵盤輸入	1	13,500	13,500	餐旅系	B008	DVD影音錄放系統	1.硬碟式DVD錄放影機 2.內建250GB硬碟 3.USB插朝槽,可播放Divx/MP3/WMA/JPG 4.1080p高解析畫質提升功能 5.全中文化使用介面，易錄易燒 6.影像:HDMI/色差/S/AV輸出端子 7.預約錄影:可設定一個月內16次預約錄影。	1	11,900	11,900	餐旅系	實習餐廳因有課程、餐會及其它大型活動，需內建大容量硬碟影音錄放系統來輔助教學等。
變更項目金額小計					338,500		變更項目金額小計					346,860		

102年度獎勵補助經費變更項目對照表－項目名稱變更

學校名稱：經國管理暨健康學院

原申請項目							擬變更項目							變更原因說明
優先序	項目名稱	規格	數量	預估單價	預估總價	使用單位	優先序	項目名稱	規格(勿註明廠牌)	數量	預估單價	預估總價	使用單位	
A063	油煙濾清機	1.靜電集塵式/兩段式。 2.風速 9.5/sec。 3.油煙透視度60%。 4.處理量:24000CFM	1	367,500	367,500	餐廚系	A063	真空包裝機	1、機械尺寸：56*52*43cm 2、真空槽尺寸：46*47*14cm 3、封口線長度：45cm 4、真空泵浦：1HP 5、電源：單相110V/220V 60Hz 6、機器材質：壓克力蓋、全機#304不銹鋼 7、控制面板：數位按鍵式面板 8、重量：68公斤 9、附氮氣充填	1	88,000	88,000	餐廚系	因烘焙實習教室之教學設備已老舊不堪使用，為提升教師教學品質、及學生學習成效，擬優先購買真包裝機。
							A063	飯店前檯管理系統	A.房間銷售.訂房資料.住退房管理.換房管理 B.日期價別維護 C.接待.排房.旅客資料管理.住客歷史查詢.客房營業報表 D.維修房作業 E.出納.旅客遷出.訂金作業.應收作業.虛帳號 F.房務.房間狀態.客房異動.客衣入帳 E.財務.發票維護.套旅設定.營運日統計 F.總機/服務中心.房客電話帳管理 G.行銷業務.合約公司維護管理.客戶產值	1	262,500	262,500	餐廚系	因資訊組電腦教室之教學設備已不堪使用，為提升教師教學品質、及學生學習成效，擬優先購買飯店前檯管理系統。
變更項目金額小計					367,500		變更項目金額小計					350,500		

骨幹核心網路交換器

圖資中心資訊組

骨幹核心網路交換器

- 該設備為本校網路內外溝通窗口，如果損壞將造成全校網路無法連線。

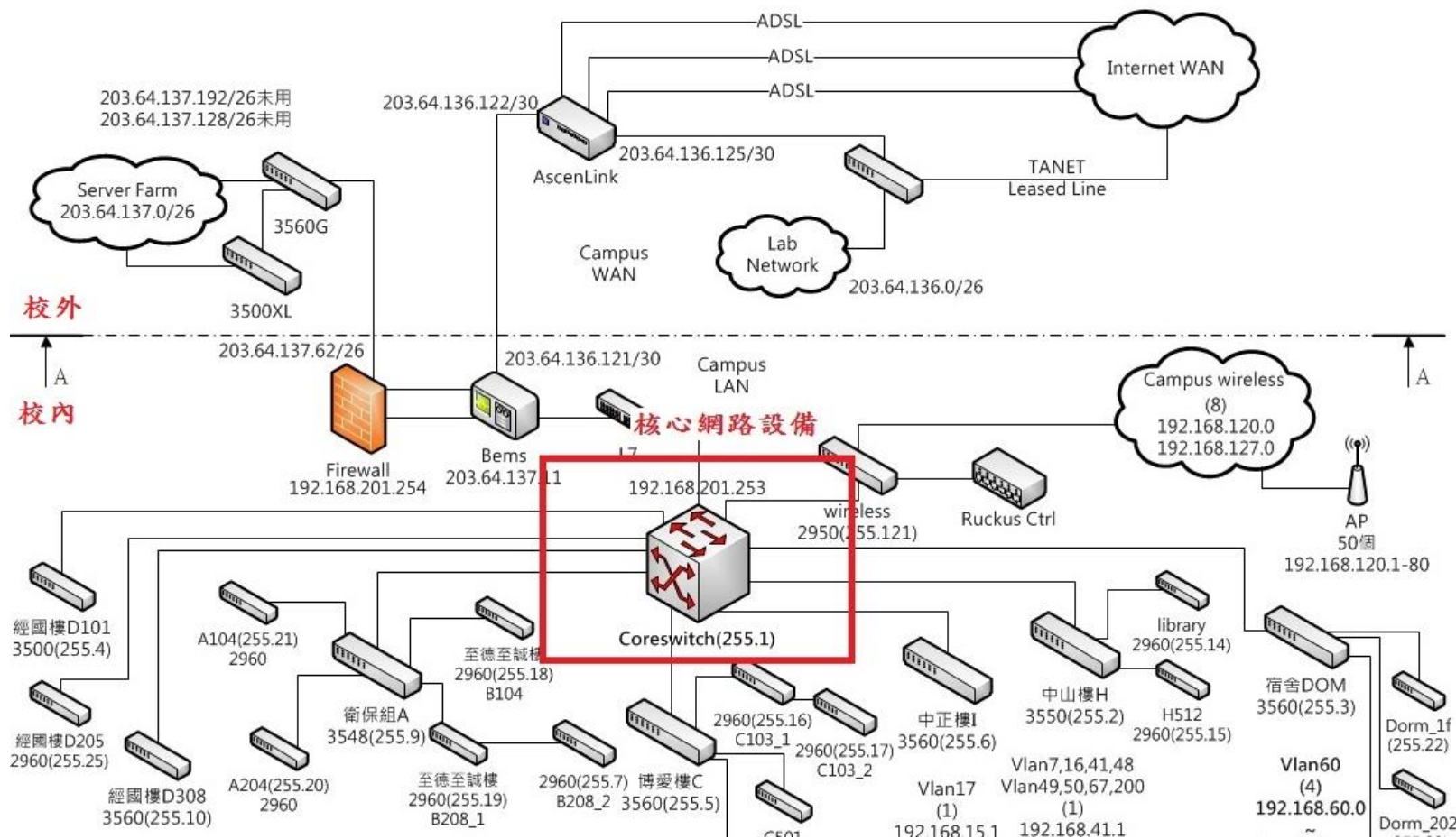

骨幹核心網路交換器

- 本設備於民國91年12月18日採購至今已將近11年，需時常維修。

選單 經國管理暨健康學院 使用者: 賴忠成 / 120541416 單位: 710-資訊組 學年度: 102 設為首頁 主頁 登出

校務行政系統

報表列印程式下載 ? 點選左方系統選單無反應解決方法

系統選單

- 個人資訊
- 電子表單
- 年度計劃管理
- 查詢及報表
- 簽核管理
- 財產管理系統
- 部門財產管理**
- 部門財產清冊列印
- 預計報廢申請單...
- 預計報廢單整批...
- 個人財產管理
- 個人財產清冊列印
- 報廢申請單瀏覽
- 移動申請單瀏覽
- 財產預盤

部門財產管理 查詢

金額	2,340,872.00	會計年度	
購置日期	2002-12-18	增加單號	9494
保管單位	710,資訊組	保管人	121077040,陳雍熙
分類編號	3140401-11,高速骨幹網路路由交換	新增單單號	9494
序號起迄	25至25	採購編號	
品名	高速骨幹網路路由交換器	購置日期	2002-12-18
廠牌		購置人	
財產價值	數量: 1.00 單位: 單價: 2,340,872.00 金額: 2,340,872.00	驗收編號	
放置地點	D309,電腦機房	驗收日期	
經費來源		用途說明	3140401-11-5 提升教學品質補助款
規格	Cisco Catalyst 6509 Switch	會計科目	1341-機械儀器設備

骨幹核心網路交換器

- 該設備已無法進行擴充，如有新增網路設備及網路接點將無法介接。

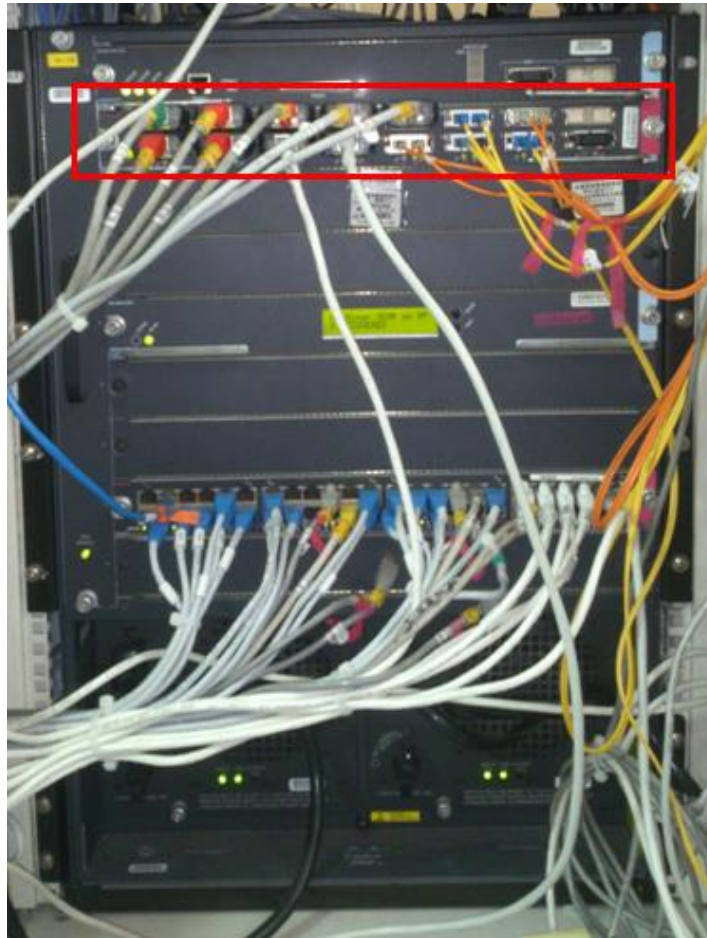

骨幹核心網路交換器

- 依據教育部要求，採購之網路設備必須支援IPv6網路協定，本校現有核心網路設備僅支援IPv4，如學術網路更新為IPv6，本校將無法透過舊網路協定進行網路連線。

教育部 函

機關地址：10051臺北市中正區中山南路5號

傳 真：(02)2737-7043

承 辦 人：陳冠宇

聯絡電話：(02)7712-9083

受 文 者：經國管理暨健康學院

發文日期：中華民國101年02月24日

發文字號：臺電字第1010030644號

速 別：普通件

密等及解密條件或保密期限：

附 件：(0件) 交通部來函(0030644A00_ATTCH1.pdf，共一個電子檔案)

主旨：函轉交通部來函有關「IPv6資通設備與軟體規範建議書」供參，請 查照。

說明：

- 一、依據交通部101年2月20日交郵字第1015002514號函辦理。
- 二、請於辦理網路通訊相關之資通軟、硬體設備採購時，參照「IPv6資通設備與軟體規範建議書」（請至<http://odmdoc.motc.gov.tw>下載，通行碼：8468785453）將IPv6功能規格納入採購需求。

規格

項次	項目名稱	規格描述	數量		單價	金額
1.	機箱	Catalyst 6500 Enhanced 9-slot chassis 14RU no PS no Fan Tray	1	台	228,600	228,600
3.	supervis or engine	Cat 6500 Sup 2T with 2 x 10GbE and 3 x 1GbE with MSFC5 PFC4	1	台	632,200	632,200
4.	48port RJ45	C6k 48-port 10/100/1000 GE Mod: fabric enabled RJ-45 DFC4 S	1	台	382,200	382,200
5.	48port SFP	Catalyst 6500 24-port GigE Mod: fabric-enabled with DFC4 S	1	台	382,200	382,200
6.	光纖模組	單模光纖模組SFP	6	顆	5,000	30,000
7.	光纖模組	多模光纖模組SFP	6	顆	3,000	18,000
8.	雙電源供 應器	Catalyst 6500 3000W AC power supply	2	台	65,500	131,000
9.	風扇	Catalyst 6509-E Chassis Fan Tray	1	台	9,800	9,800
10.	韌體	Cisco CAT6000-VS-S2T IOS IP SERV FULL ENCRYPT	1	台	195,000	195,000
					總價：	2,009,000

102年度獎勵補助經費變更項目對照表－項目名稱變更

學校名稱：經國管理暨健康學院

附件五

原申請項目							擬變更項目							變更原因說明
優先序	項目名稱	規格	數量	預估單價	預估總價	使用單位	優先序	項目名稱	規格(勿註明廠牌)	數量	預估單價	預估總價	使用單位	
A034	桌上型電腦	CPU：Intel Core i7(3.40GHz 1333MHz 8MB L3)記憶體：8GB，光碟機：Super Muliti-Bunner DL DVD+-RW(DVD燒錄器)，硬碟機：500GB/7200轉，顯示卡Geforce晶片組/1GB記憶體，作業系統：Windows最新版作業系統，面板尺寸：19"寬螢幕，反應時間：5ms，輸入訊號：D-Sub，喇叭：1W*2立體聲，電腦還原卡(支援32位元作業系統)。(或同等品以上)	22	30,400	668,800	美設系	A034	桌上型電腦	CPU：Intel Core i7(3.40GHz 1333MHz 8MB L3)記憶體：8GB，光碟機：Super Muliti-Bunner DL DVD+-RW(DVD燒錄器)，硬碟機：500GB/7200轉，顯示卡Geforce晶片組/1GB記憶體，作業系統：Windows最新版作業系統，面板尺寸：19"寬螢幕，反應時間：5ms，輸入訊號：D-Sub，喇叭：1W*2立體聲，電腦還原卡(支援32位元作業系統)。(或同等品以上)	10	30,400	304,000	美設系	配合學校全校性設備之需求
變更項目金額小計					668,800		變更項目金額小計					304,000		

102年度獎勵補助經費變更項目對照表－項目名稱變更

學校名稱：經國管理暨健康學院

原申請項目							擬變更項目							變更原因說明
優先序	項目名稱	規格	數量	預估單價	預估總價	使用單位	優先序	項目名稱	規格(勿註明廠牌)	數量	預估單價	預估總價	使用單位	
B028	治療工作車	1.粉彩二層車大小：約W725xD465xH865mm±5%(平面置物板) 2.框架、護欄：鋁合金烤漆 3.平面置物板：合成壓縮板 4.車輪：120ψ 對角煞車輪 5.顏色：粉色	2	27,000	54,000	老服系	B028	治療工作車	1.粉彩二層車大小：約W725xD465xH865mm±5%(平面置物板) 2.框架、護欄：鋁合金烤漆 3.平面置物板：合成壓縮板 4.車輪：120ψ 對角煞車輪 5.顏色：粉色	1	27,000	27,000	老服系	配合本系中長程規劃及課程發展，調整為購置1台。
B029	折疊式(手風琴)屏風	1.幕簾：塑膠仿皮革 2.腳架：樹脂製輪子 3.框架：鋁製 4.收疊後：320mm	2	29,000	58,000	老服系								配合本系中長程規劃及課程發展，調整為不執行。
B030	銀髮族室內用步行器	1.本體框架：鋁、鐵 2.置物盒：PP塑料 3.手扶握把：耐磨泡綿 4.最大承載量：籃子/3kg、置物盒/5kg	2	19,000	38,000	老服系								配合本系中長程規劃及課程發展，調整為不執行。
B033	銀髮族潔便器	1.電壓／頻率：AC100V 50/60Hz 2.功率：最大1300W 3.供水箱的容量：4.5L 4.污水箱的容量：5.5L 5.主機尺寸：620mm(長)×400mm(寬)×450mm(高) 6.主機重量：約2.5kg 7.電源線長度：5m(快速連接方式)	1	135,000	135,000	老服系								配合本系中長程規劃及課程發展，調整為不執行。
變更項目金額小計					285,000		變更項目金額小計					27,000		

102年度獎勵補助經費變更項目對照表－項目名稱變更

學校名稱：經國管理暨健康學院

原申請項目							擬變更項目							變更原因說明
優先序	項目名稱	規格	數量	預估單價	預估總價	使用單位	優先序	項目名稱	規格(勿註明廠牌)	數量	預估單價	預估總價	使用單位	
A045	實時經絡監測系統	1.(W)450mm*(L)600mm*(H)900mm 2.SERSON：4PCS 3.使用電壓：5V DC 4.使用電流：200mA 5.探測電壓：0V 6.探測電流：0mA 具備3組探測模組，可動態性的實時監控受測者的經絡變化，在醫學研究上具備相當高的價值，並可印證傳統醫學的理論。	1	609,200	609,200	健研所								配合學校全校性設備之需求
變更項目金額小計					609,200		變更項目金額小計					-		